



**RAPORT
O STANIE GMINY PARCHOWO**

PARCHOWO 2021

1. WSTĘP

Obowiązek sporządzenia raportu o stanie gminy wynika z art. 28aa ustawy o samorządzie gminnym. Raport obejmuje podsumowanie działalności Gminy Parchowo w 2020 roku. Informacje zawarte w raporcie przybliżają mieszkańcom Gminy temat funkcjonowania samorządu i są podstawą do prowadzenia dialogu na temat przyszłości Gminy.

2. INFORMACJE OGÓLNE

a. Ogólna charakterystyka gminy

Gmina Parchowo (kaszb. Gmina Parchòwò) leży w zachodniej części województwa pomorskiego. Administracyjnie należy do powiatu bytowskiego, etnograficznie do Kaszub. Sąsiaduje z gminami powiatu bytowskiego: Gminą Bytów, Czarna Dąbrówka oraz Studzienice, a także z Gminą Lipusz w powiecie kościerskim oraz gminami Sierakowice i Sulęczyńno w powiecie kartuskim. Przez obszar gminy przebiegają dwa główne szlaki komunikacyjne: droga krajowa nr 20 ze Stargardu Szczecińskiego do Gdyni, przecinająca południową część gminy i droga wojewódzka nr 228 z Kartuz do Bytowa. Gmina jest położona w odległości ok.: 80 km od Gdańska, 40 km od Kartuz, 30 km od Kościerzyny i ok. 15 km od Bytowa.

Gmina zajmuje obszar 13 121 ha. Krajobraz gminy kształtują obszary leśne, liczne formy polodowcowe, rzeka Słupia i jeziora, z których największymi są: Żukowskie, Glinowskie, Sumin, Księżę i inne. Piękną przyrodę tego regionu można podziwiać korzystając z licznych ścieżek rowerowych, szlaków turystycznych i kajakowych.

W skład gminy wchodzi 11 sołectw: Chośnica, Gołczewo, Grabowo Parchowskie, Jamno, Jeleńcz, Nakła, Nowa Wieś, Parchowo, Soszyca, Sylczno i Żukówko.

Na podstawie ustawy z dnia 6 stycznia 2005 r. o mniejszościach narodowych i etnicznych oraz o języku regionalnym, od 2006 roku - jako pierwsza w kraju - gmina jest oficjalnie dwujęzyczna, tzn. istnieje możliwość używania przed organami gminy, obok języka urzędowego, języka kaszubskiego jako języka pomocniczego.

Według stanu na 31 grudnia 2020 roku, liczba ludności Gminy Parchowo wyniosła 3 869 osób (pobyt stały), z czego 50,51 % stanowiły kobiety, a 49,49 % mężczyźni. Struktura ludności Gminy przedstawiała się następująco: osoby w wieku przedprodukcyjnym (pobyt stały i czasowy) stanowiły 24,28 %, osoby w wieku produkcyjnym 59,90 %, a w wieku poprodukcyjnym 15,82 %. W roku 2020 liczba ludności wzrosła o 0,65 % w stosunku do roku ubiegłego.

Siedzibą władz samorządowych, a także ośrodkiem oświatowo – kulturalnym jest, położone centralnie w stosunku do obszaru gminy, Parchowo.

GMINA PARCHOWO



DEMOGRAFIA

Wykaz ludności

Nazwa sołectwa	Liczba mieszkańców (pobyt stały i czasowy - stan na 31.12.2020 r.)
Chośnica	232
Gołczewo	289
Grabowo Parchowskie	39
Jamno	362
Jeleńcz	135
Nakła	732
Nowa Wieś	131
Parchowo	1275
Soszycza	140
Sylczno	273
Żukówko	330
Razem	3 938

Migracja

Rok	2018	2019	2020
Liczba ludności	zgłoszenie pobytu: stałego - 76 czasowego - 46	zgłoszenie pobytu: stałego - 67 czasowego - 115	zgłoszenie pobytu: stałego - 78 czasowego - 100

Przyrost naturalny

Rok	2018	2019	2020
Urodzenia	61	51	50
Zgony	30	35	33

Struktura wiekowa

Przedział wiekowy	Liczba osób (stan na 31.12.2020 r.)
0 – 6 lat	410
7 – 18 lat	607
19 – 59 lat	2188
60+	733

b. Urząd Gminy

Struktura organizacyjna Urzędu Gminy obejmuje następujące stanowiska pracy:

SCHEMAT ORGANIZACYJNY URZĘDU GMINY PARCHOWO

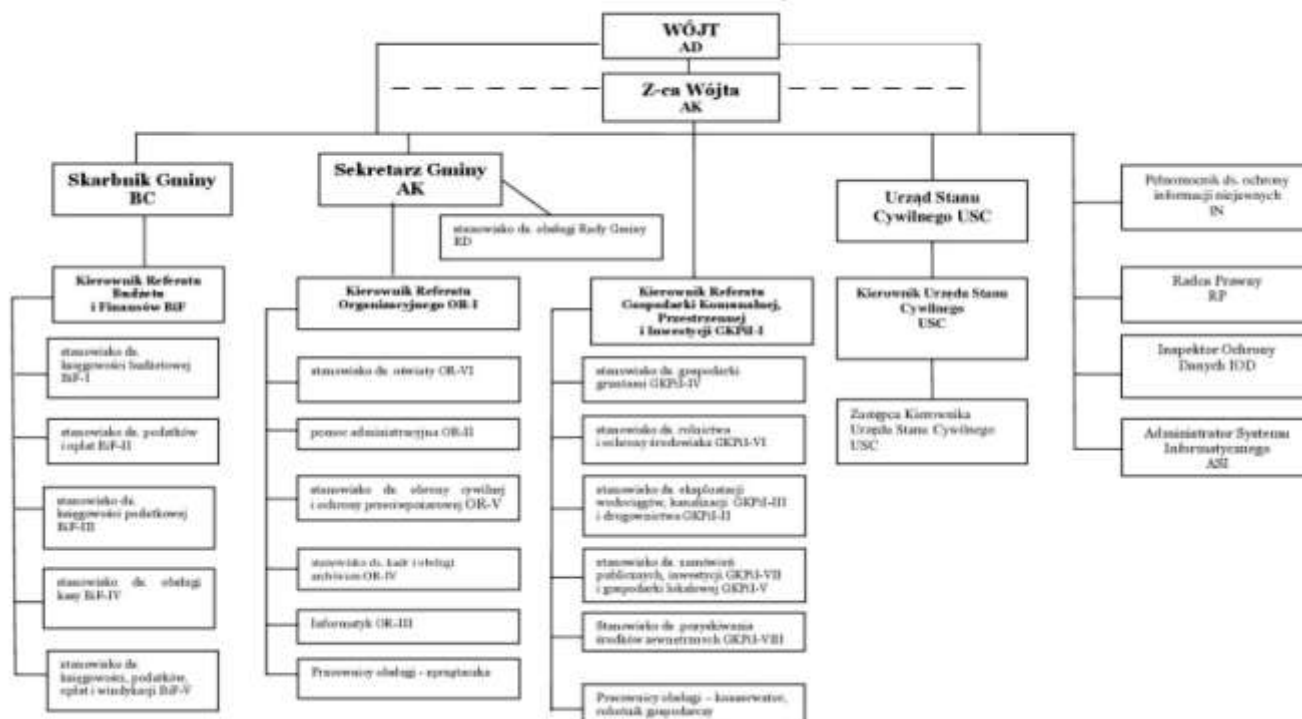

Stan zatrudnienia w Urzędzie Gminy Parchowo kształtował się następująco:

Rok	2018	2019	2020
Stan zatrudnienia: liczba etatów/liczba pracowników	34,5/36 - w tym 6 pracowników interwencyjnych	34,5/36 - w tym 6 pracowników interwencyjnych	29,5/31 - w tym 2 pracowników interwencyjnych
Koszty utrzymania, w tym:	1 764 127,24	1 801 999,81	1 932 831,50
wynagrodzenia	1 410 108,13	1 440 789,45	1 549 573,78
poходne od wynagrodzeń	255 356,73	267 178,01	280 629,06
Pozostałe koszty związane z zatrudnieniem	98 662,38	94 032,35	102 628,66

1. INFORMACJE FINANSOWE

Udział dochodów własnych w dochodach ogółem – 21,84 %

Wykonanie dochodów ogółem	29 307 140,53 zł
Wykonanie dochodów własnych	6 401 273,94 zł

Udział wydatków majątkowych w wydatkach ogółem – 4,48 %

Wykonanie – wydatki ogółem	23 597 500,14 zł
Wykonanie – wydatki majątkowe	1 056 916,43 zł

Wykonanie dochodów

Plan dochodów	27 040 436,09 zł
Wykonanie dochodów ogółem, w tym	29 307 140,53 zł
PIT	2 194 063,00 zł
CIT	2 999,26 zł

DOCHODY W LATACH 2018-2020

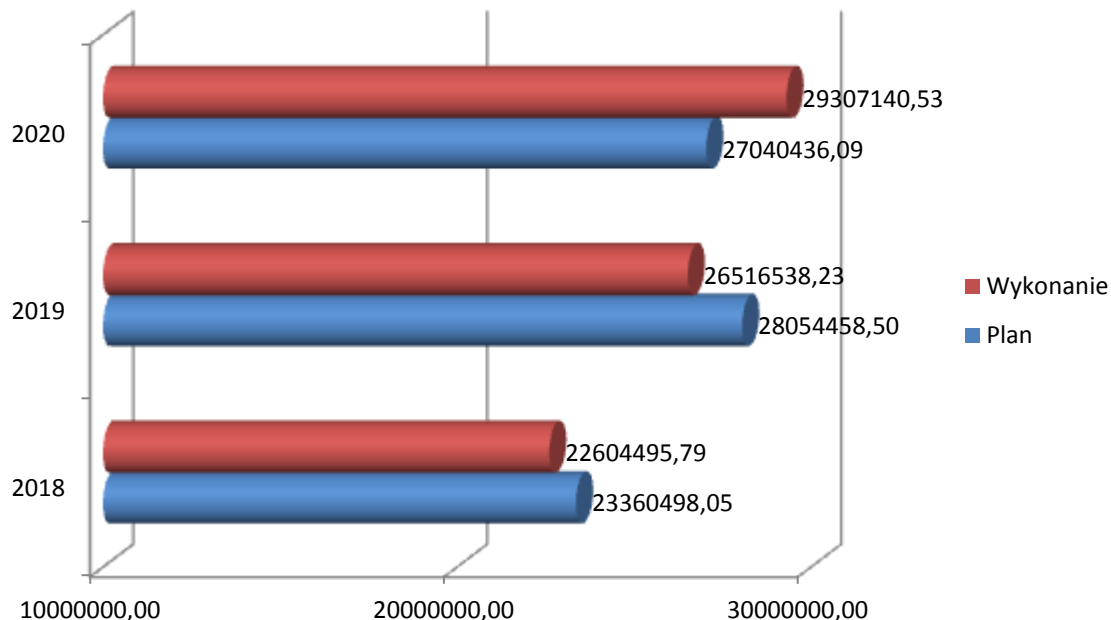

Wykonanie wydatków

Plan wydatków	25 204 598,71 zł
Wykonanie wydatków	23 597 500,14 zł

WYDATKI W LATACH 2018-2020

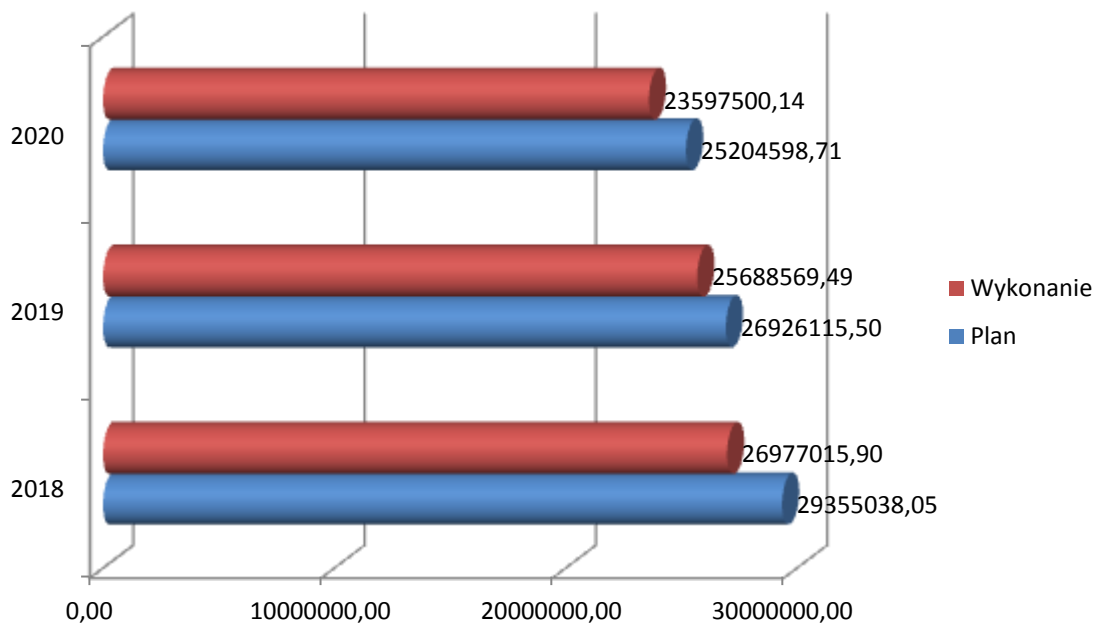

Wynik budżetu (deficyt/nadwyżka)

Planowany wynik	1 835 837,38 zł
Wykonanie	5 709 640,39 zł

Dotacje rozwojowe pozyskane spoza budżetu Gminy

Plan	2 167 125,00 zł
Wykonanie	2 302 080,64 zł

Wysokość dochodów z majątku w stosunku do planu – 131,56 %

Plan	356 218,00 zł
Wykonanie	468 650,76 zł

Wysokość wydatków majątkowych w stosunku do planu – 76,24 %

Plan	1 386 373,00 zł
Wykonanie	1 056 916,43 zł

WYDATKI BIEŻĄCE W LATACH 2018-2020

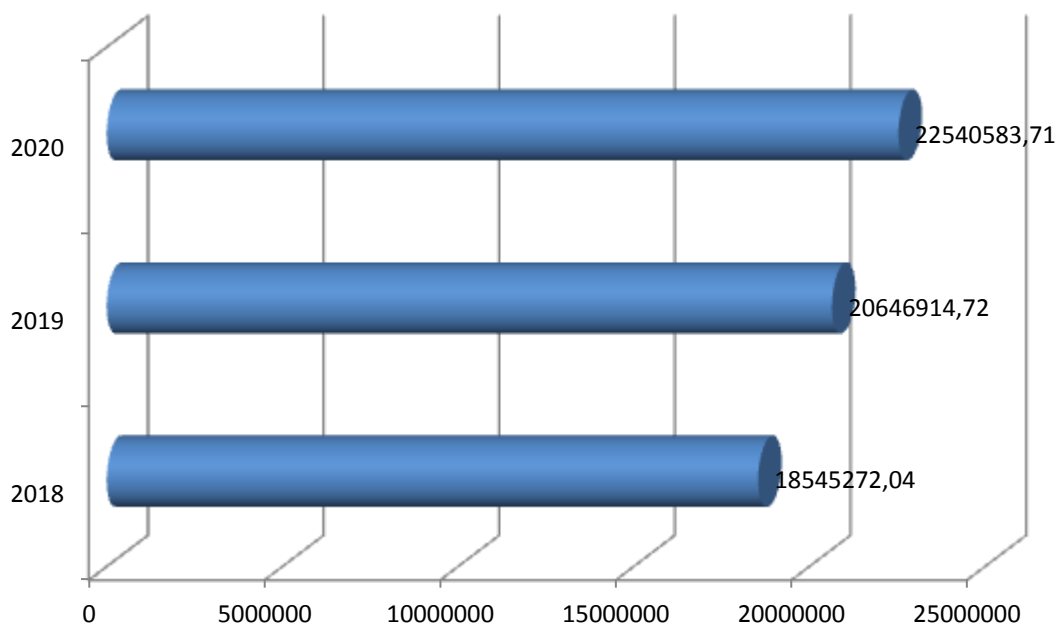

WYDATKI INWESTYCYJNE W LATACH 2018-2020

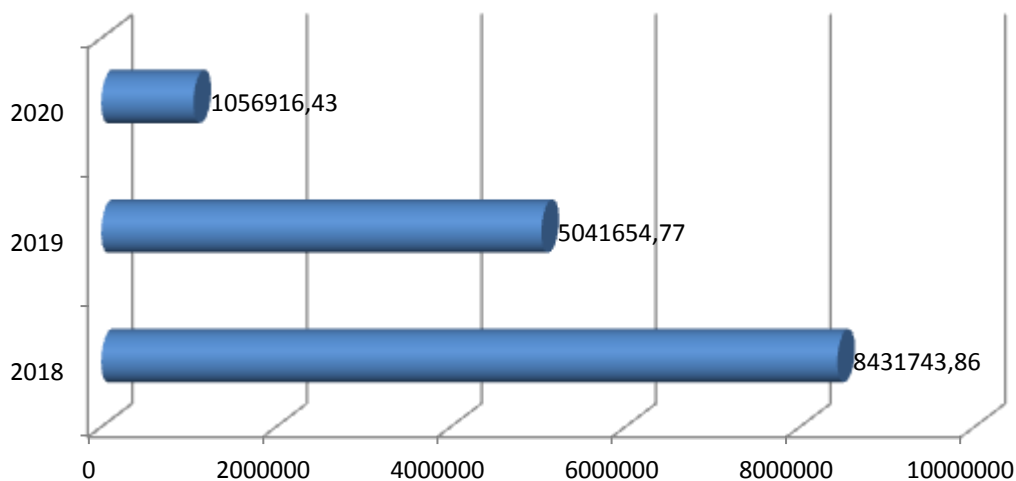

Realizacja projektów współfinansowanych ze środków pozabudżetowych w 2020 roku

Tytuł projektu/źródło finansowania	Wartość projektu (w zł)	Wartość dofinansowania (w zł)	Wkład własny (w zł)	Wartość środków, która wpłynęła w 2020 roku (w zł)	Uwagi
Nowoczesna szkoła- projekt realizowany w ramach programu Komisji Europejskiej ERASMUS+	221 918,15	207 627,66	0,00	0,00	
„GLOBETROTTERS” projekt realizowany w ramach Europejskiego Funduszu Społecznego	200 000,00	200 000,00	0,00	0,00	
Zdalna Szkoła i Zdalna Szkoła + wsparcie Ogólnopolskiej Sieci Edukacyjnej w systemie kształcenia zdalnego” w ramach Programu Operacyjnego Polska Cyfrowa na lata 2017- 2020	134 978,24	134 978,24	0,00	134 978,24	
Projekt „Explorers” w ramach programu PO WER „Ponadnarodowa mobilność uczniów”	200 000,00	200 000,00	0,00	180 000,00	Z uwagi na pandemię środki pozostają „zamrożone”. Projekt obecnie nie jest realizowany
Senio-RITA - Rehabilitacja, Integracja, Teleopieka i Asystentura dla seniorów, niepełnosprawnych, przewlekle chorych oraz ich opiekunów w powiecie bytowskim.	485 035,00	457 300,00	27 735,00	0,00	Projekt realizowany zgodnie z założeniami, zakończenie zaplanowano na 2023 r.
Dostawa i montaż kotłów na biomasę w 3 obiektach użyteczności publicznej na terenie Gminy Parchowo w ramach projektu „Kompleksowa wymiana źródeł ciepła w obiektach użyteczności publicznej na terenie Powiatu Bytowskiego” w ramach Regionalnego Programu Operacyjnego Województwa Pomorskiego na lata 2014- 2020”	91 874,98	71 044,34	20 830,64	0,00	
Usuwanie wyrobów zawierających azbest z terenu gminy Parchowo – edycja 2019 dofinansowane ze środków Wojewódzkiego Funduszu Ochrony Środowiska i Gospodarki Wodnej w Gdańsku	66 296,02	37 650,00	28 646,02	37 650,00	
„Montaż odnawialnych źródeł energii w Gminie Parchowo” w zakresie działania „Realizacja lokalnych strategii rozwoju kierowanych przez społeczność” w ramach Priorytetu 4 "Zwiększenie zatrudnienia i spójności terytorialnej", objętego Programem Operacyjnym "Rybacko i Morze", z wyłączeniem projektów grantowych	372 698,65	270 914,76	101 783,89	0,00	Rozpoczęcie realizacji inwestycji zaplanowano na rok 2021
Przebudowa dróg gminnych w miejscowości Parchowo: ul. Tartaczna, ul. Szkolna i ul. Strażacka „, w ramach Rządowego Funduszu Rozwoju Dróg	2 836 633,00	1 418 316,00	1 418 317,00	0,00	Rozpoczęcie realizacji inwestycji zaplanowano na rok 2021
Środki pozyskane z Funduszu Przeciwdziałania COVID-19 z Funduszu Inwestycji Lokalnych	500 000,00	500 000,00	0,00	500 000,00	
Utwardzenie dróg gminnych w Gminie Parchowo- droga na odcinku Sumin – Sylczno oraz w miejscowości Nowa Wieś dofinansowanego przez Rządowy Fundusz Inwestycji Lokalnych	1 087 200,00	800 000,00	287 200,00	800 000,00	Rozpoczęcie realizacji inwestycji zaplanowano na lata 2021- 2022
Budowa dojścia – ścieżki do ogólnodostępnego miejsca turystyczno-wypoczynkowego przy jeziorze Mausz wraz z budową kładki stalowo-betonowej dofinansowanego przez Rządowy Fundusz Inwestycji Lokalnych	520 000,00	390 000,00	130 000,00	390 000,00	Rozpoczęcie inwestycji zaplanowano na lata 2021-2022
Budowa sieci wodociągowej z przyłączami do granicy nieruchomości w miejscowości Jamnowski Młyn wraz	468 411,23	351 308,40	117 102,83	351 308,40	Rozpoczęcie inwestycji zaplanowano na lata 2021-2022

Poziom zadłużenia

Poziom zadłużenia wg stanu na dzień 31.12	2018	2019	2020
	26,8%	19,3%	9,7%

Zadłużenie w stosunku do wykonanych dochodów wynosiło 9,7%, w tym z tytułu kredytów i pożyczek długoterminowych (bez pożyczek na wyprzedzające finansowanie) 9,7%, tj. 2 850.000 zł.

Na obsługę długu (odsetki od kredytów) w 2020 r. wydano 59 710,36 zł.

Zgodnie z art. 243 ust. 1 ustawy z dnia 27 sierpnia 2009 r. o finansach publicznych (t.j. Dz. U. z 2021 r. poz. 305) od 1 stycznia 2014 r. obowiązuje indywidualny wskaźnik zadłużenia dla samorządów. Według przepisów roczna wartość spłat zobowiązań i ich obsługi do planowanych dochodów nie może przekroczyć wskaźnika opartego na średniej arytmetycznej z obliczonych dla ostatnich 3 lat relacji dochodów bieżących, powiększonych o wpływy uzyskane ze sprzedaży majątku oraz pomniejszonych o wydatki bieżące, do dochodów ogółem.

Analizując dane z lat poprzednich i dane z niniejszej prognozy można zauważyć, że wskaźnik spłaty zmniejsza się. Na podstawie tabeli bardzo wyraźnie widać, że dopuszczalny wskaźnik spłaty jest niewiele wyższy niż wskaźnik planowanej kwoty spłaty zobowiązań. Relacja dochodów bieżących do wydatków bieżących z roku na rok się zmniejsza. Ze względu na powyższe konieczne jest dokonania rewizji wydatków bieżących w latach przyszłych, w celu ich optymalizacji.

Relacja z art. 243 ustawy o finansach publicznych

Rok	2020	2021	2022	2023	2024	2025	2026
Obsługa zadłużenia (po wyłączeniach)	3,12%	2,83%	2,95%	2,59%	2,53%	2,79%	2,79%
Maksymalna obsługa zadłużenia	13,75%	17,78%	14,78%	9,69%	6,05%	5,38%	7,65%
Zachowanie relacji z art. 243	Tak	Tak	Tak	Tak	Tak	Tak	Tak
Rok	2027	2028	2029	2030	2031	2032	2033
Obsługa zadłużenia (po wyłączeniach)	2,75%	2,68%	2,62%	2,56%	2,50%	2,45%	2,73%
Maksymalna obsługa zadłużenia	5,91%	4,50%	4,42%	4,28%	4,14%	4,09%	4,04%
Zachowanie relacji z art. 243	Tak	Tak	Tak	Tak	Tak	Tak	Tak
Rok	2034	2035	2036				
Obsługa zadłużenia (po wyłączeniach)	2,69%	2,66%	2,54%				
Maksymalna obsługa zadłużenia	3,98%	3,93%	3,88%				
Zachowanie relacji z art. 243	Tak	Tak	Tak				

Źródło: opracowanie własne

Zaległości podatkowe podatników

Zaległości podatkowe posiadają następujący podatnicy:

- 1) osoby fizyczne na kwotę 141.072,75 zł
- 2) osoby prawne na kwotę 14.928,28 zł

2. ŁAD PRZESTRZENNY

a. Studium Uwarunkowań i Kierunków Przestrzennego Zagospodarowania Gminy

Podstawowym dokumentem planistycznym, określającym politykę przestrzenną gminy, w tym lokalne zasady zagospodarowania przestrzennego jest studium uwarunkowań i kierunków zagospodarowania przestrzennego gminy. Studium uwarunkowań i kierunków zagospodarowania przestrzennego Gminy Parchowo zostało uchwalone przez Radę Gminy Parchowo uchwałą nr 179/XXXI.2001 z dnia 22.11.2001 r..

Zgodnie z art. 32 ustawy z dnia 27 marca 2003 r. o planowaniu i zagospodarowaniu przestrzennym w celu oceny aktualności studium i planów miejscowych wójt dokonuje analizy zmian w zagospodarowaniu przestrzennym gminy, ocenia postępy w opracowaniu planów miejscowych i opracowuje wieloletnie programy ich sporządzania w nawiązaniu do ustaleń studium. W wyniku dokonanej analizy studium zaszła konieczność jego zmiany. Zmiany te zostały przeprowadzone i uchwalone uchwałą Rady Gminy Parchowo Nr XXV/163/2008 z dnia 6 listopada 2008 r., uchwałą Rady Gminy Parchowo Nr XXV.179.2013 z dnia 15 maja 2013 r. oraz uchwałą Nr XXIII.214.2017 dnia 28 czerwca 2017 r. Po ostatniej zmianie nikt nie złożył wniosku w sprawie zmiany studium. Tym samym nie zachodzi potrzeba zmiany obowiązującego studium.

b. Miejscowe plany zagospodarowania przestrzennego

Miejscowy plan zagospodarowania przestrzennego stanowi podstawę planowania przestrzennego w gminie. Ustalenia planu miejscowego muszą być zgodne z ustaleniami studium. Na mocy ustawy z dnia 27 marca 2003 r. o planowaniu i zagospodarowaniu przestrzennym plany zagospodarowania przestrzennego uchwalone przed dniem 1 stycznia 1995 r. straciły swoją ważność z dniem 1 stycznia 2005 r. Najistotniejszym planem, który stracił swoją ważność jest miejscowy plan ogólny zagospodarowania przestrzennego Gminy Parchowo, którego granice opracowania obejmowały obszar całej gminy.

Gmina Parchowo zajmuje powierzchnię 13 121 ha, z czego 1,43% jest objęte miejscowymi planami zagospodarowania przestrzennego. Obecnie aktualnych jest 21 miejscowych planów zagospodarowania przestrzennego, które obejmują swym obszarem 188 ha powierzchni gminy. Procentowa powierzchnia przeznaczenia terenów w miejscowych planach zagospodarowania przestrzennego przedstawia się następująco: zabudowa mieszkalna jednorodzinna i letniskowa 35,9%, zabudowa usługowa 0,7%, zieleń i wody 3,7%, komunikacja 3,2%, rolne – 4,3%, infrastruktura techniczna 52,2%.

Niski budżet gminy oraz wysokie koszty prac planistycznych uniemożliwiają opracowanie planów miejscowych dla większego obszaru gminy. Obecnie nie są opracowywane plany miejscowe na terenie gminy.

W ostatnim czasie wpłynął wniosek w sprawie zmiany miejscowego planu zagospodarowania przestrzennego osiedla w Żukówku na działkach nr 128/2 i 129/9 obręb Żukówko. Rada Gminy Parchowo po analizie wniosku podjęła uchwałę Nr XIX.171.2020 z dnia 17 grudnia 2020 r. w sprawie przystąpienia do sporządzania zmiany planu. Trwa procedura planistyczna w przedmiotowej sprawie.

Realizacja inwestycji następuje w oparciu o plany obowiązujące oraz na podstawie decyzji o warunkach zabudowy i decyzji o ustaleniu lokalizacji inwestycji celu publicznego. W roku 2020 Wójt Gminy Parchowo wydał 64 nowe decyzje o warunkach zabudowy oraz 16

decyzji o ustaleniu lokalizacji inwestycji celu publicznego. Pod zabudowę mieszkalną jednorodziną i rekreacji indywidualnej udzielono 50 decyzji, pod zabudowę inną 14 decyzji. Ponadto na wnioski zainteresowanych w ubiegłym roku wydano 145 zaświadczeń o przeznaczeniu nieruchomości w miejscowym planie zagospodarowania przestrzennego i 2 wypisy z miejscowych planów zagospodarowania przestrzennego.

3. ZASOBY MATERIALNE GMINY

a. Plan wykorzystania zasobu nieruchomości gminnych

Grunty stanowiące mienie komunalne Gminy Parchowo – 294,7152 ha

w tym (w ha):

- grunty orne – 93,8402
- łąki – 5,4241
- pastwiska – 4,0528
- grunty pod stawami – 0,7743
- rowy – 10,2970
- drogi – 140,9869
- zurbanizowane tereny niezabudowane – 3,1698
- tereny zabudowane pozostałe – 11,7707
- tereny przemysłowe – 2,1324
- tereny rekreacyjno-wypoczynkowe – 6,7604
- grunty leśne oraz zadrzewione i zakrzewione – 3,4030
- tereny różne – 3,4536
- grunty pod wodami – 8,6500
- w tym grunty o pow. 0,7832 ha położone na terenie sąsiedniej gminy Sulęczyno, obręb Kłodno.

Ponadto Gmina Parchowo posiada 2,8733 ha gruntów oddanych w użytkowanie wieczyste osobom fizycznym i prawnym.

Zestawienie zbiorcze sposobu zagospodarowania mienia komunalnego w Gminie Parchowo w roku 2020

Opis mienia grunty	Łączna Ilość (w ha)	Wartość inventaryzacyjna (w zł)	Sposób zagospodarowania		
			użyczenie	dzierżawa	inne
Grunty komunalne ogółem (ha), w tym:	294,7152	8 949 237,43	6,00	80,25	208,2045
grunty rolne	103,3171	989 830,90	-	80,25	23,0671
drogi	140,9869	4 307 542,05	-	-	140,9869
lasy i zadrzewienia	3,403	31 919,78	-	-	3,143
tereny rekreacyjno- wypoczynkowe	6,7604	553 812,08	-	-	6,7604
działki budowlane	3,1698	724 210,00	-	-	3,1698
inne	37,078	2 341 922,62	6,00	-	31,0773

Gmina Parchowo w 2020 roku sprzedała mienie komunalne:

a) w formie przetargu:

- działka nr 167/19 o pow. 1.136 m² położona w obrębie Żukówko za kwotę 38 784,00 zł
- działka nr 167/20 o pow. 1.405 m² położona w obrębie Żukówko za kwotę 47 797,80 zł
- działka nr 167/21 o pow. 2.044 m² położona w obrębie Żukówko za kwotę 67 650,00 zł
- działka nr 60/13 o pow. 1.299 m² położona w obrębie Grabowo za kwotę 405 900,00 zł

b) bezprzetargowo:

- działka nr 510 o pow. 381 m² położona w Soszycy za kwotę 9.879,00 zł

Gmina Parchowo w 2020 roku powiększyła zasób mienia komunalnego o następujące nieruchomości:

a) nabyta z mocy prawa decyzją komunalizacyjną:

- działka nr 582/6 o pow. 0,63 ha położona w obrębie Jamno – droga,

b) nabyta z mocy prawa decyzją podziałową:

- działka nr 208/1 o pow. 80 m² położona w Parchowie – pas drogowy (poszerzenie drogi gminnej).

b. Program opieki nad zabytkami

Gminy, zgodnie z ustawą z dnia 8 marca 1990 r. o samorządzie gminnym, w zakresie zadań własnych podejmują działania związane z ochroną zabytków i opieki nad zabytkami (art. 7 ust 1 pkt 9). Z kolei ustawa z dnia 23 lipca 2003 r. o ochronie zabytków i opiece nad zabytkami nakłada na gminy obowiązek sporządzenia Gminnego Programu Opieki nad Zabytkami. Ze względu na powyższe został opracowany „Gminny program opieki nad zabytkami Gminy Parchowo na lata 2014 – 2017”, który po zaopiniowaniu przez Wojewódzkiego Konserwatora Zabytków został uchwalony przez Radę Gminy Parchowo uchwałą Nr XXXIX.209.2014 z dnia 3 listopada 2014 roku. Plan stanowi ukierunkowanie polityki samorządu służącej podejmowaniu planowanych działań dotyczących finansowania, inicjowania, wspierania oraz koordynowania prac z dziedziny ochrony zabytków i krajobrazu kulturowego oraz upowszechniania i promowania dziedzictwa kulturowego. Plan ten zawiera między innymi wykaz zabytków wpisanych do rejestru i ewidencji zabytków województwa pomorskiego pogrupowane w trzech kategoriach: zabytki nieruchome, zabytki ruchome oraz zabytki archeologiczne.

Gmina Parchowo posiada kilka ciekawych obiektów zabytkowych oraz układów zabudowy. Związane jest to z tym, iż tradycja osadnicza ma tutaj swoją długą historię. Spośród zabytków budownictwa pozostają widoczne w przestrzeni głównie dokonania dwóch ostatnich wieków. Najcenniejszym zabytkiem sztuki sakralnej jest kościół św. Mikołaja w Parchowie, który wybudowano w 1854 r. na wzgórzu górującym nad miejscowością.

Ciekawym obiektem jest znajdujący się w centrum Parchowa pałac w stylu klasycystycznym, pochodzący z XIX wieku. Obecnie ten, dobrze zachowany budynek zajmuje dom pomocy społecznej. Wokół pałacu rozpościera się mały, nieco ponad jednohektarowy park z przełomu XVIII i XIX wieku z cechami parku krajobrazowego. Znajduje się w nim ok. 200 letni starodrzew oraz pozostałości zabudowy folwarcznej. W wyniku nawałnicy, która przeszła przez teren gminy w sierpniu 2017 roku znaczna część drzewostanu uległa zniszczeniu.

Na pozostałym obszarze gminy zwraca uwagę elektrownia wodna Struga w Soszycy, która jest uważana za jeden z najcenniejszych i najstarszych zabytków technicznych tego typu w Europie. Otwiera "Szlak najstarszych elektrowni wodnych" zlokalizowany na Słupi. Spośród wszystkich elektrowni na tej rzece (pozostałe są w Gałąźni Małej, Krzynie, Konradowie, Skarszewie Dolnym oraz Słupsku), Struga jest najstarszą, podobnie jak spośród wszystkich na Pomorzu. Budynek elektrowni zbudowano w 1896 r., natomiast turbina Peltona o mocy 250 kW powstała w 1898 r.. Niewątpliwą atrakcją elektrowni są ponad stuletnie żarówki węglowe firmy Osram. W elektrowni można oglądać także marmurową tablicę nastawną z jedenastoma oryginalnymi przyrządami z lat 20-tych XX wieku. W skład

kompleksu hydrotechnicznego elektrowni wchodzi kanał długości 1 850 m, jaz przesiewny i kaskada upustu bocznego.

Do rejestru zabytków województwa pomorskiego z terenu gminy są wpisane 2 zabytki, natomiast w ewidencji figuruje 58 obiektów zabytkowych. Obiektów zabytkowych wpisanych do rejestru zabytków archeologicznych województwa pomorskiego jest 6, natomiast w ewidencji 164.

W ewidencji zabytków figurują następujące budynki, stanowiące mienie komunalne Gminy Parchowo:

- świetlica wiejska w Chośnicy,
- izba regionalna w Gołczewie,
- była szkoła w Jamnie,
- budynek mieszkalny przy ul. Kartuskiej 11 w Parchowie,
- świetlica w Sylczynie.

W 2019 roku wykonano remont świetlicy wiejskiej w Chośnicy. W roku 2020 kontynuowano remont wykonując zadanie od strony zaplecza kuchennego oraz zakupiono dodatkowe wyposażenie świetlicy.

4. INFRASTRUKTURA KOMUNALNA

a. Plan zrównoważonego rozwoju publicznego transportu drogowego

Publiczny transport drogowy na terenie gminy Parchowo organizowany jest przez Starostwo Powiatowe w Bytowie. Gmina Parchowo jest ujęta w planie zrównoważonego rozwoju publicznego transportu zbiorowego opracowanego przez Starostwo Bytowskie.

b. Wieloletni plan rozwoju i modernizacji urządzeń wodociągowych i kanalizacyjnych

Wieloletni plan rozwoju i modernizacji urządzeń wodociągowych i kanalizacyjnych będących w posiadaniu Gminy Parchowo na lata 2019 - 2021 został przyjęty uchwałą Nr VI.51.2019 Rady Gminy Parchowo z dnia 23.05.2019 r.

W zakresie zbiorowego dostarczania wody, Gmina Parchowo eksploatuje 12 studni głębinowych. Wydobywane wody podziemne w ujęciach: Parchowo, Bawernica, Gołczewo, Jamno wymagają uzdatniania (odżelazianie i odmanganianie). Istniejące ujęcia w pełni zaspokajają zapotrzebowanie obsługiwanych mieszkańców w wodę wodociągową, a także każde z nich posiada nadwyżki zatwierdzonych zasobów w stosunku do aktualnego poboru. Na terenie gminy Parchowo znajduje się 6 hydroforni wiejskich: Parchowo, Nakła, Bawernica, Sylczno, Jamno i Gołczewo. Zaopatrują one w wodę:

- hydrofornia w Parchowie – Parchowo, Karłowo, Zielony Dwór, Frydrychowo, Parchowski Młyn,
- hydrofornia w Nakli – Nakłę,
- hydrofornia w Bawernicy – Bawernicę, Chośnicę, Nową Wieś i Baranowo,
- hydrofornia w Sylczynie – Sylczno,
- hydrofornia w Jamnie – Jamno, Żukówko, Bylinę, Soszycę i Strugę,
- hydrofornia w Gołczewie – Gołczewo, Jeleńcz.

Ogółem długość eksploatowanej sieci wodociągowej rozdzielczej (bez przyłączy) wynosi 73,00 km. Na terenie gminy z usług wodociągowych korzysta 89 % mieszkańców.

Dane dotyczące wodociągów – stan na 31-12-2020 r.:

- ilość wody dostarczona do gospodarstw domowych – 113 620 m³
- liczba osób korzystających z sieci wodociągowych – 3 317
- roczne zużycie wody na mieszkańca – 29,40 m³

Przedmiotem działalności Gminy jest także odbiór, oczyszczanie i odprowadzanie ścieków. Gmina eksploatuje oczyszczalnię ścieków w Parchowie oraz system kanalizacji sanitarnej w miejscowościach Parchowo, Nakła, Gołczewo, Jamno, Żukówko. W związku rozbudową i modernizacją oczyszczalni ścieków aktualne pozwolenie wodno-prawne pozwala na odprowadzenie 380 m³ ścieków na dobę.

W zakresie usług zbiorowego zaopatrzenia w wodę i odprowadzanie ścieków nadrzędnym celem Gminy jest zapewnienie niezawodności dostaw wody, usprawnienie funkcjonowania systemu kanalizacyjnego, podwyższenie jakości świadczonych usług oraz rozbudowa istniejących sieci. Jednym z ważnych działań w powyższym zakresie jest montaż, sukcesywna legalizacja wodomierzy oraz wymiana wodomierzy uszkodzonych lub nie gwarantujących pewności pomiaru. W zakresie racjonalizowania ilości wprowadzanych ścieków działania będą zmierzały do:

- wykrywania istniejących połączeń instalacji deszczowej na nieruchomości do kanalizacji sanitarnej,
- ograniczenia zrzutu do kanalizacji sanitarnej odpadków stałych, co przyczynia się do występowania jej lokalnych niedrożności,
- poprawy ściagalności opłat za odprowadzanie ścieków.

c. Drogi gminne

Komunikacja drogowa oparta jest na:

drodze krajowej nr 20 – 4,25 km,

drodze wojewódzkiej nr 228 – 9,125 km,

drogach powiatowych – 40,973 km,

drogach gminnych – 25,04 km,

drogach wewnętrznych – 197,924 km,

Razem 79,388 km dróg publicznych oraz 197,924 km dróg wewnętrznych posiada nawierzchnię:

- asfaltową – 15,026 km,

- płyty Jumbo – 20,732 km,

- brukową – 8,019 km,

- gruntową – 158,669 km.

W 2020 roku na zadania związane z remontami dróg gminnych oraz ich utrzymanie wykorzystano środki w wysokości 184.005,67 zł.

5. ŚRODOWISKO

Obecny kształt krajobrazu gminy jest wynikiem działania lądolodu skandynawskiego, który cofając się ukształtował m.in. najwyższy na Pomorzu pas moren o wysokości 210 -230 m n.p.m. W okolicy gminy brak jest większych ośrodków przemysłowych, a sama gmina ma charakter rolniczy. Ponad 50 % terenu gminy Parchowo zajmują lasy, wśród których dominują bory sosnowe.

Na obszarze gminy znajduje się jeden rezerwat przyrody – „Jeziorka Chośnickie”, leżący w granicach obszaru Natura 2000 - Jeziorka Chośnickie PLH220012. Rezerwat chroni kompleks ekosystemów, obejmujący pozostałości dużego torfowiska wysokiego wraz z występującymi w jego granicach siedmioma jeziorkami. Wokół jeziorek rozwinęły się płaty roślinności mszarnej, a na całej kopule torfowiska - bory bagienne. W miejscach przesuszonych i na skrajach torfowiska występują brzeziny bagienne. Torfowisko otoczone jest świeżymi borami sosnowymi, rosnącymi na siedliskach borów i kwaśnych dąbrów. Wśród zwierząt, najliczniej reprezentowaną gromadą są ptaki, w tym kilkadziesiąt objętych ścisłą ochroną. Do gatunków takich należą m.in. orzeł bielik, orzechówka, gatunek nieliczny w skali kraju, dzięcioł czarny, puchacz oraz żuraw, którego siedliska lęgowe uznano za cel ochrony rezerwatu. Rezerwat posiada plan ochrony ustanowiony na mocy rozporządzenia Nr 16/2007 Wojewody Pomorskiego z dnia 14 maja 2007 r. w sprawie ustanowienia planu

ochrony dla rezerwatu przyrody „Jeziorka Chośnickie” (Dz. Urz. Woj. Pom. Nr 103, poz. 1667). Rezerwat jest udostępniony dla celów edukacyjnych i turystycznych. W rezerwacie znajduje się ścieżka dydaktyczna (kładka drewniana o długości około 60 m).

W Gminie Parchowo znajdują się cztery użytki ekologiczne, wśród których jeden „Jeziorko Żukowskie” - został powołany na mocy uchwały Rady Gminy Nr 175/XXXIII/98. Powodem utworzenia użytków ekologicznych była potrzeba objęcia ochroną pewnych fragmentów gminy, ze względu na ich wysoką wartość przyrodniczą.

Północno - zachodni skraj gminy znajduje się w granicach Parku Krajobrazowego Dolina Słupi. Park jest jedynym w województwie pomorskim parkiem typu dolinnego. Jego teren został ukształtowany w okresie topnienia północnoatlantyckiego lądolodu, co przyczyniło się do bogactwa form krajobrazu i znacznego zróżnicowania wysokościowego terenu. Charakterystyczną cechą Parku jest jego aż 72-procentowa lesistość. Najczęściej spotykanymi tu zbiorowiskami leśnymi są: bór sosnowy świeży i mieszany, znacznie rzadziej bór bagienny, którego niewielkie płyty wykształciły się na torfowiskach wysokich w końcowej fazie ich zarastania. Lasy liściaste Parku reprezentowane są przez kilka typów zbiorowisk, z których największe powierzchnie zajmują buczyny niżowe: kwaśna i żyzna. Do bardzo interesujących formacji roślinnych należą torfowiska, a wśród nich szczególnie cenne fragmenty nawiązujące do torfowisk wysokich. Powszechnie w Parku występują torfowiska niskie. Wśród nich warto wymienić torfowiska soligeniczne powstające w miejscach, gdzie intensywnie wypływają wody podziemne. Należy mieć na uwadze, iż na znacznym obszarze gminy Parchowo znajduje się otulina parku „Dolina Słupi”.

W gminie znajduje się siedem pomników przyrody, w tym 5 pojedynczych drzew, 1 grupa drzew oraz 1 głąz.

Rada Gminy Parchowo uchwałą Nr XXIX.229.2013 z dnia 19 listopada 2013 r. wyraziła zgodę na opracowanie i wdrożenie Planu Gospodarki Niskoemisyjnej Gminy Parchowo, natomiast uchwałą nr XVII.155.2016 z dnia 13 września 2016 r. przyjęła Plan Gospodarki Niskoemisyjnej dla Gminy Parchowo

Główne założenia planu to:

- dążenie do utrzymania niskoemisyjnego wzrostu gospodarczego i zaspokajania potrzeb społeczeństwa, tj. rozwoju gospodarczo-społecznego Gminy Parchowo bez wzrostu zapotrzebowania na energię pierwotną i finalną,
- ograniczenie emisji pyłów i gazów cieplarnianych z instalacji wykorzystywanych na terenie gminy, a także emisji pochodzącej z transportu mające na celu spełnienie norm w zakresie jakości powietrza,
- zwiększenie efektywności wykorzystania energii i wytwarzania energii,
- rozwój innowacyjnej gospodarki lokalnej opartej o wiedzę oraz nowoczesne technologie,
- poprawa ładu przestrzennego, rozwój zrównoważonej przestrzeni publicznej, a także rewitalizacja zdegradowanych obszarów.

Na budynku Szkoły Podstawowej w Parchowie zainstalowany jest czujnik do pomiaru jakości powietrza. Czujnik dokonuje pomiaru zanieczyszczenia atmosferycznego w zakresie pyłów:

.. **PM 2,5** – stężenia pyłów zwieszonych (aerozoli atmosferycznych) o średnicy nie większej niż 2,5 μm , który zdaniem Światowej Organizacji Zdrowia jest najbardziej szkodliwy dla zdrowia człowieka spośród innych zanieczyszczeń atmosferycznych.

PM 10 – stężenia mieszaniny zawieszonych w powietrzu cząsteczek o średnicy nie większej niż 10 μm

Czujnik wskazuje aktualny poziom zapylenia pyłami PM2.5 i PM10. Dzięki czytelnym infografikom łatwo można sprawdzić bieżący stan powietrza w pobliżu swojego domu.

Gmina Parchowo w dniu 31.08.2020 r. zakończyła realizację zadania pn. „Usuwanie wyrobów zawierających azbest z terenu gminy Parchowo - Edycja 2019”. Zrealizowane zadanie obejmowało demontaż, transport i unieszkodliwianie wyrobów zawierających azbest

z trzydziestu siedmiu nieruchomości zlokalizowanych na terenie gminy Parchowo. W ramach inwestycji z terenu gminy Parchowo usunięto łącznie 103,560 Mg wyrobów zawierających azbest. Wykonawcą zadania była firma Usługi Ogólnobudowlane, Ciesielsko- Dekarskie Rafał Richert z siedzibą w Borucinie 4, 83-323 Borucino, która została wyłoniona na podstawie zapytania ofertowego. Na realizację inwestycji Gmina uzyskała dofinansowanie w ramach dotacji w wysokości 39 759,00 zł ze środków Wojewódzkiego Funduszu Ochrony Środowiska i Gospodarki Wodnej w Gdańsku. Całkowity koszt zadania wyniósł 66.296,02zł, w tym koszt kwalifikowany 37.650,00 zł. Pozostałe koszty w wysokości 28.646,02 zł stanowią środki finansowe z budżetu Gminy Parchowo.

W dniu 24.09.2020 r. Gmina Parchowo zakończyła przedsięwzięcie usuwania odpadów rolniczych z terenu gminy. W ramach programu usunięto 11,4 t. odpadów z działalności rolniczej (folia rolnicza, sznurek, opakowania po nawozach oraz worków big bag).

6. POLITYKA SPOŁECZNA

Uchwałą nr XX.176.2021 Rady Gminy Parchowo z dnia 30 marca 2021 r. przyjęto Strategię Rozwiązywania Problemów Społecznych Gminy Parchowo na lata 2021 – 2025. Strategia ta określa główne problemy społeczne w oparciu o diagnozę, a także wskazuje kierunki działań w celu rozwiązywania tych problemów. Źródłem wiedzy na temat lokalnych problemów społecznych i działań samorządu w obszarze polityki społecznej jest też coroczna ocena zasobów pomocy społecznej dokonywana na podstawie art. 16 a ustawy o pomocy społecznej.

Analizując powyższe dokumenty, można zbudować prognozę na najbliższe lata w tym obszarze i wskazać priorytety w kształtowaniu polityki społecznej.

Zadania gminy z obszaru polityki społecznej wykonuje głównie Gminny Ośrodek Pomocy Społecznej w Parchowie. W 2020 roku, kadra ośrodka pomocy społecznej liczyła 6 osób w tym: kadra kierownicza 1 osoba, pracownicy socjalni 2 osoby, pozostali pracownicy 3 osoby. Spośród zatrudnionych w ośrodku pomocy społecznej pracowników 6 posiada wykształcenie wyższe, Specjalizację II stopnia w zawodzie pracownika socjalnego posiada 1 pracownik socjalny. Wśród pracowników 2 osoby posiadają specjalizację z organizacji pomocy społecznej. Stan zatrudnienia pracowników socjalnych jest niewystarczający i niezgodny ze standardem określonym w ustawie o pomocy społecznej (art. 110 ust.12 ustawy o pomocy społecznej).

Pomoc i wsparcie w Gminie Parchowo z pomocy społecznej w 2020 roku uzyskały 282 osoby, co stanowiło 7,16 % wszystkich mieszkańców gminy. W 2020 roku, w stosunku do 2019 roku, łączna liczba osób korzystających z pomocy i wsparcia zmniejszyła się o 46 osób. Natomiast liczba rodzin, którym przyznano świadczenie z pomocy społecznej zmniejszyła się w stosunku do roku poprzedniego o 9 osób. W przypadku długotrwale korzystających z pomocy społecznej ich liczba osiągnęła poziom 64 osób, co oznaczało spadek w stosunku do roku 2019 o 24 osoby. W Gminie Parchowo najczęściej występującymi przyczynami trudnej sytuacji życiowej osób i rodzin, a jednocześnie powodami ubiegania się o pomoc społeczną w 2020 roku było kolejno: ubóstwo, potrzeba ochrony macierzyństwa w tym wielodzietność, niepełnosprawność i bezrobocie, następnie długotrwała lub ciężka choroba.

Tendencja spadkowa w liczbie osób i rodzin korzystających ze świadczeń pieniężnych i niepieniężnych pomocy społecznej przekłada się na wydatki na te świadczenia. Tu też zauważamy tendencję malejącą na przestrzeni ostatnich kilku lat:

Liczba osób korzystających z świadczeń pieniężnych i niepieniężnych

Rodzaj świadczenia	Liczba osób				
	2016	2017	2018	2019	2020
świadczenia niepieniężne	174	153	117	112	91
świadczenia pieniężne	86	56	38	48	41

Liczba osób korzystających z świadczeń pieniężnych i niepieniężnych

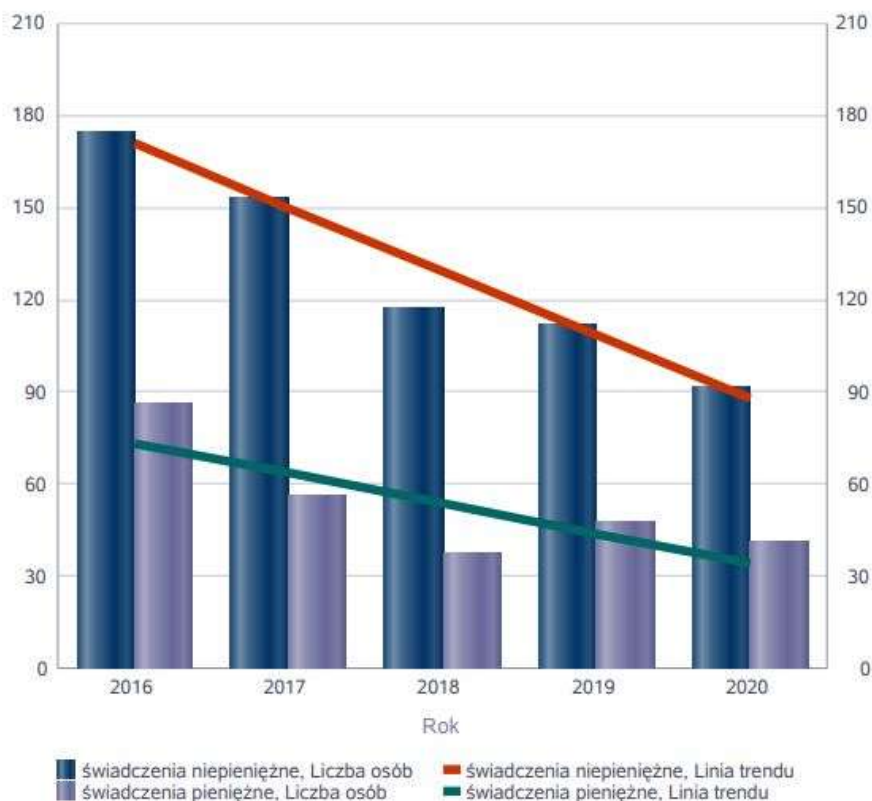

Według stanu na 31 grudnia 2020 roku stopa bezrobocia w gminie wyniosła 1,94 %. Stopa bezrobocia dla powiatu wynosi 3,46 %, dla województwa wynosi 1,78 %. Liczba osób bezrobotnych zarejestrowanych w Gminie Parchowo wynosiła 97 osób, z czego 55 to kobiety i 32 mężczyzn.

W ostatnich kilku latach mamy do czynienia ze znacznym spadkiem bezrobocia w powiecie bytowskim, co przekłada się na większą dostępność wolnych miejsc pracy i spadek bezrobocia wśród mieszkańców Gminy Parchowo. Na tę dynamikę ma też wpływ z pewnością dostępność rządowych programów wsparcia rodziny, które są alternatywnym źródłem utrzymania wielu rodzin, zwłaszcza w sytuacji innych barier w zdobyciu pracy (opieką nad osobami zależnymi, brakiem transportu publicznego, niskimi wynagrodzeniami za pracę przy wysokich kosztach zapewnienia opieki nad dziećmi, brakiem kwalifikacji poszukiwanych na rynku pracy). W 2020 r. wzrosła jednak liczba osób bezrobotnych korzystających z pomocy społecznej, czego przyczyny upatrujemy w sytuacji pandemii i zamrożenia gospodarki.

Odsetek osób i rodzin korzystających ze świadczeń pomocy społecznej w Gminie Parchowo spadał od ostatnich kilku lat, natomiast w ostatnim roku wzrósł wskaźnik bezrobocia wśród beneficjentów pomocy społecznej, co obrazuje poniższa tabela:

Wskaźnik bezrobocia wśród beneficjentów pomocy społecznej. Wskaźnik obliczany jako stosunek liczby osób w rodzinach korzystających z pomocy społecznej z powodu bezrobocia do liczby osób w rodzinach korzystających z pomocy ogółem.

Rok	Wskaźnik
2015	28%
2016	30%
2017	20%
2018	19%
2019	16%
2020	27%

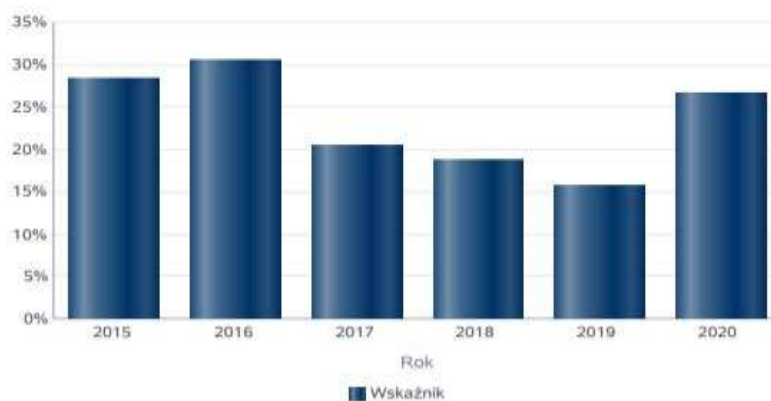

Powody udzielenia pomocy rodzinom w 2020 roku.

Powody udzielenia pomocy i wsparcia - ranking	LICZBA RODZIN OGÓŁEM
UBÓSTWO	43
POTRZEBA OCHRONY MACIERZYŃSTWA	34
POTRZEBA OCHRONY MACIERZYŃSTWA - W TYM: POTRZEBA OCHRONY WIELODZIECNOŚCI	29
NIEPEŁNOSPRAWNOŚĆ	24
BEZROBOCIE	20
DŁUGOTRWAŁA LUB CIĘŻKA CHOROBA	14
ALKOHOLIZM	7
BEZRADNOŚĆ W SPRAWACH OPIEK.-WYCHOWAWCZYCH I PROWADZENIA GOSPODARSTWA DOMOWEGO - OGÓŁEM	6
BEZRADNOŚĆ W SPRAWACH OPIEK.-WYCHOWAWCZYCH I PROWADZENIA GOSPODARSTWA DOMOWEGO - OGÓŁEM - W TYM: RODZINY NIEPEŁNE	6
PRZEMOC W RODZINIE	2
SIEROCTWO	1
SYTUACJA KRYZYSOWA	1
TRUDNOŚCI W PRZYSTOSOWANIU DO ŻYCIA PO ZWOLNIENIU Z ZAKŁADU KARNEGO	1

Powody udzielenia pomocy i wsparcia

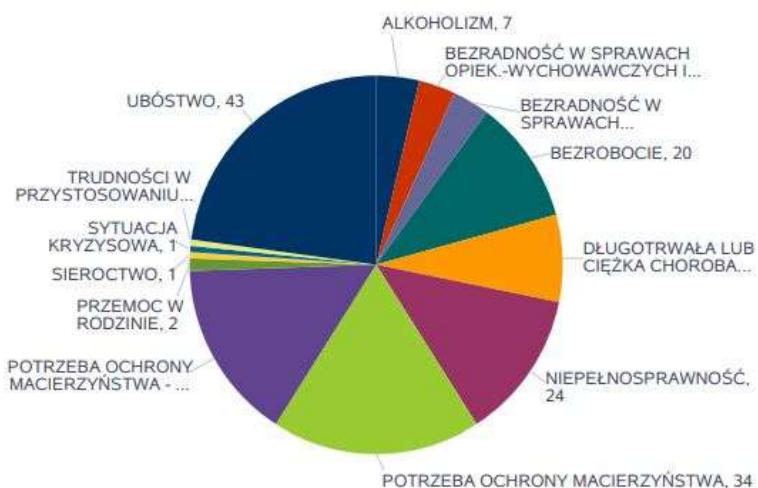

**DANE O KORZYSTAJĄCYCH Z POMOCY I WSPARCIA
w całym okresie sprawozdawczym**

WYSZCZEGÓLNIENIE		Rok 2019	Rok oceny 2020	Prognoza 2021
OSOBY I RODZINY, KTÓRYM UDZIELONO POMOCY I WSPARCIA				
Liczba osób	1	143	127	127
OSOBY I RODZINY, KTÓRYM PRZYZNANO ŚWIADCZENIE				
Liczba osób	2	143	127	127
W tym: osoby długotrwale korzystające	3	88	64	64
Wiek 0-17	4	109	89	89
Wiek produkcyjny *	5	30	36	36
Wiek poprodukcyjny **	6	4	2	2
Liczba rodzin	7	75	67	67
Liczba osób w rodzinach	8	304	263	263
w tym: KOBIETY (z wierszy 2-6)				
Ogółem	9	56	54	54
W tym: osoby długotrwale korzystające	10	33	25	25
Wiek 0-17	11	42	38	38
Wiek 18-59	12	12	15	15
Wiek 60 lat i więcej	13	2	1	1
OSOBY I RODZINY, Z KTÓRYMI PRZEPROWADZONO WYWIAD ŚRODOWISKOWY				
Liczba osób ogółem	14	143	127	127
Liczba rodzin	15	75	67	67
Liczba osób w rodzinach	16	304	263	263
KONTRAKT SOCJALNY				
Liczba zawartych kontraktów socjalnych - ogółem	17	0	0	8
Liczba osób objętych kontraktem socjalnym - ogółem	18	0	0	8

* wiek produkcyjny: kobiety w wieku 18-59 lat, mężczyźni 18-64 lat

** wiek poprodukcyjny: kobiety w wieku 60 i więcej, mężczyźni 65 i więcej

Tendencja spadkowa zaznacza się zarówno w świadczeniach niepieniężnych (dofinansowanie do posiłków dla dzieci w szkole), jak i zasiłków pieniężnych z pomocy społecznej (zasiłki celowe, okresowe, stałe).

Wskaźnik pracy socjalnej - wskaźnik obliczany jako stosunek liczby rodzin objętych pracą socjalną do rodzin osób, którym przyznano świadczenie pomnożony przez 100%.

	2016	2017	2018	2019	2020
Wskaźnik pracy socjalnej	17,07%	19,30%	21,28%	21,33%	32,84%
Liczba rodzin, którym przyznano świadczenia	123	114	94	75	67
Praca socjalna ogółem	21	22	20	16	22

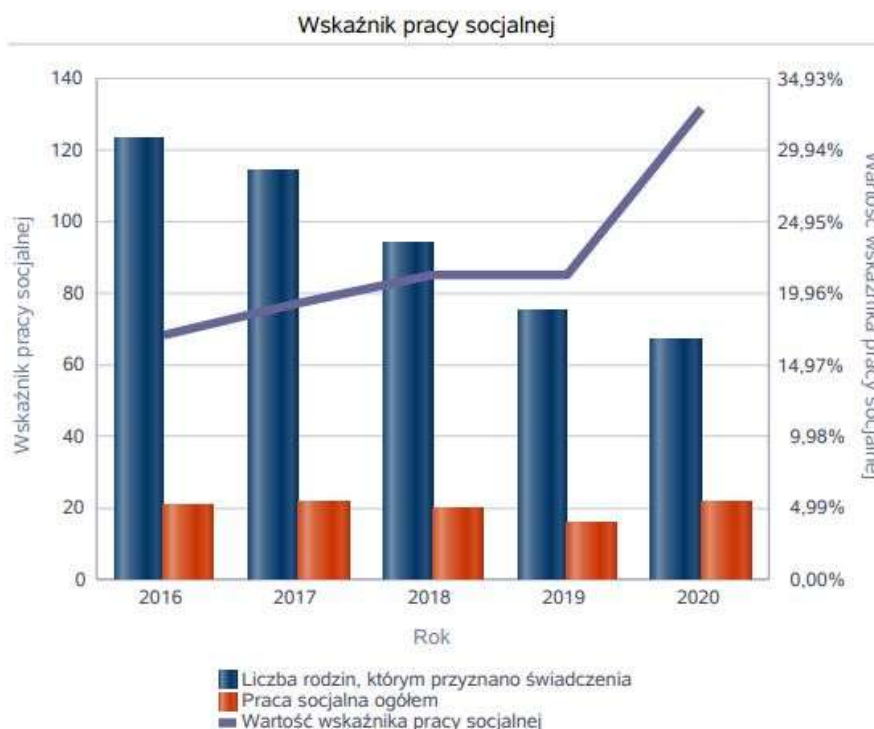

Oprócz realizacji tych świadczeń GOPS w Parchowie zajmuje się pracą socjalną, czyli działalnością polegającą na poradnictwie, udzielaniu wsparcia, informacji i rzecznictwa interesów klienta pomocy społecznej w innych instytucjach.

Skokowy spadek liczby środowisk, w których prowadzona była praca socjalna w stosunku do liczby rodzin, którym decyzją przyznano świadczenie jest związany z redefinicją pojęcia praca socjalna. We wcześniejszych zestawieniach sprawozdawczych praca socjalna była tożsama z przeprowadzeniem wywiadu środowiskowego. Tendencja rosnąca wskaźnika pracy socjalnej od 2016 r. przy jednoczesnym spadku liczby rodzin korzystających z pomocy w formie świadczeń wskazuje na większą intensywność pracy socjalnej, zwłaszcza w powiązaniu z warunkowaniem przyznania pomocy na podstawie kontraktów socjalnych. Coraz częściej zdarza się też, że rodziny zgłaszające się po pomoc do OPS w Parchowie mają kilka dysfunkcji i potrzebują wsparcia w wielu obszarach, w tym poradnictwa, asystentury, informacji i rzecznictwa interesów przed innymi instytucjami.

Działaniami z zakresu wspierania rodziny, zapisanymi w Gminnym Programie Wspierania Rodziny w Gminie Parchowo na lata 2021 – 2023, uchwalonym w dniu 30 marca 2021 r. (uchwała Nr XX.177.2021) jest zapewnienie wsparcia asystenta rodziny tam, gdzie zagrożone jest dobro dzieci ze względu na bezradność w sprawach opiekuńczo-wychowawczych i prowadzenia gospodarstwa domowego. W GOPS w Parchowie jest zatrudniony jeden asystent rodziny, zaś efekty jego pracy przedstawia poniższy wykres:

Liczba asystentów rodziny oraz liczba rodzin objętych pracą asystenta rodziny.

	2016	2017	2018	2019	2020
Liczba asystentów rodziny w gminie	1	1	1	0	1
Liczba rodzin, które korzystały z usług asystentów rodziny	5	3	2	0	2



Spadek liczby rodzin, którymi zajmował się asystent rodziny wynika ze zrealizowania celów objęcia danej rodziny asystenturą i wypracowania takich rezultatów, które pozwalają na usamodzielnienie się rodziny przy zapewnieniu bezpieczeństwa dzieciom. W 2019 r. w ośrodku nie pracował asystent rodziny. Mimo dwukrotnie ogłoszonego naboru na to stanowisko nie zgłosiła się żadna osoba posiadająca kwalifikacje zgodne z ustawą o wspieraniu rodzin i systemie pieczy zastępczej, mająca odpowiednie kwalifikacje i predyspozycje do pracy jako asystent rodziny. W tej sytuacji rodzina kwalifikująca się do wsparcia w ramach asystentury została objęta wzmoczoną pracą socjalną i monitoringiem ze strony pracownika socjalnego. W 2020 r. zatrudniony został asystent rodziny, zajmuje się obecnie 2 rodzinami, w których występują problemy opiekuńczo – wychowawcze i w prowadzeniu gospodarstwa domowego.

Ponosiliśmy odpłatność za pobyt mieszkańców Gminy Parchowo w domach pomocy społecznej oraz za pobyt dzieci w pieczy zastępczej. Sytuację tę obrazuje poniższa tabela:

ROK	2017	2018	2019	2020
Odpłatność gminy za pobyt w domu pomocy społecznej				
Kwota świadczeń	58.997 zł	58.130 zł	61.836,99 zł	58.681,16 zł
Liczba osób	2	2	2	2
Wspieranie rodziny i piecza zastępcza				
Odpłatność za pobyt dziecka w pieczy zastępczej	6.949 zł	7.553 zł	8.328 zł	8.328 zł

Gmina może ograniczyć powyższe koszty z obszaru wspierania rodziny i pieczy zastępczej poprzez zapewnienie asystentury i wsparcie rodziny działaniami profilaktycznymi i specjalistycznym poradnictwem psychologicznym, pedagogicznym i prawnym. Ponadto realizując inne programy, jak na przykład Gminny Program Przeciwdziałania Przemocy w Rodzinie, Gminny Program Profilaktyki i Rozwiązywania Problemów Alkoholowych i Narkomanii, czy uczestnicząc w rządowych programach osłonowych, gmina przyczynia się do ograniczania obszarów ubóstwa i przeciwdziałania patologiom społecznym.

Jeśli chodzi o wydatki związane z pobytem mieszkańców Gminy Parchowo w domach pomocy społecznej, czy też – doraźnie – w placówkach zapewniających schronienie osobom bezdomnym, niezbędne jest zabezpieczenie odpowiedniego typu mieszkań (socjalnych, chronionych, komunalnych) oraz uruchomienie usług opiekuńczych. Pozwoli to zminimalizować koszty, które gmina musiałaby obowiązkowo przez wiele lat ponosić za pobyt swoich mieszkańców w specjalistycznych placówkach.

Podstawą do określenia potrzeb w zakresie pomocy społecznej jest prowadzony na bieżąco monitoring problemów społecznych występujących w gminie, a także analizy zasobów infrastruktury pomocy społecznej. Ustalono, że – podobnie jak w 2020 r. priorytetowo należy potraktować następujące potrzeby mające istotny wpływ na rozwój funkcjonującego systemu pomocy społecznej, a wymagające zabezpieczenia w 2021 r.:

1) potrzeby w zakresie realizacji zadań pomocy społecznej w Gminie Parchowo:

- zapewnienie rozwoju środowiskowej opieki osobom zależnym i tracącym samodzielność z powodu stanu zdrowia i/lub wieku,
- zabezpieczenie środków na organizację usług opiekuńczych, w tym specjalistycznych, utrzymujących osobę jak najdłużej w jej naturalnym środowisku;

2) potrzeby kadrowe i organizacyjne w GOPS w Parchowie:

- zatrudnienie 1 pracownika socjalnego w celu oddzielenia pracy socjalnej od czynności administracyjnych, zgodnie z kierunkiem zmian w polskiej pomocy społecznej i w celu spełnienia ustawowych norm zatrudnienia pracowników socjalnych w ośrodku,
- zatrudnienie asystenta rodziny;

3) potrzeby lokalowe:

- zabezpieczenie co najmniej dwóch lokali socjalnych/komunalnych/chronionych dla mieszkańców Gminy Parchowo zagrożonych bezdomnością.

a. Gminny Program Profilaktyki i Rozwiązywania Problemów Alkoholowych oraz Przeciwdziałania Narkomanii

Gminny Program Profilaktyki i Rozwiązywania Problemów Alkoholowych i Przeciwdziałania Narkomanii na 2020 rok został przyjęty uchwałą Nr XI.97.2019 Rady Gminy Parchowo w dniu 13.12.2019 r. Finansową podstawę realizacji Gminnego Programu Profilaktyki i Rozwiązywania Problemów Alkoholowych oraz Przeciwdziałania Narkomanii stanowią dochody Gminy pochodzące z opłat za korzystanie z zezwoleń na sprzedaż napojów alkoholowych zgodnie z art. 18² ustawy o wychowaniu w trzeźwości i przeciwdziałaniu alkoholizmowi. Wpływy z tych opłat w 2020 roku wyniosły 40 423,15 zł.

Na realizację Gminnego Programu wydatkowano:

	Wpływy z zezwoleń na sprzedaż napojów alkoholowych	Planowane wydatki na realizację Programu	Poniesione wydatki na realizację Programu
Profilaktyka alkoholowa	40 423,15	37 000,00	31 467,33
Przeciwdziałanie narkomanii	0,00	1 000,00	900,00
Ogółem	40 423,15	38 000,00	32 467,33

Głównym założeniem Gminnego Programu Profilaktyki i Rozwiązywania Problemów Alkoholowych i Przeciwdziałania Narkomanii jest przeciwdziałanie uzależnieniom. Mechanizm powstawania tych chorób jest podobny, niezależnie od substancji czy czynności, która to uzależnienie wywołuje. Charakter podejmowania działań w zakresie profilaktyki jest wspólny dla obu uzależnień. Głównym założeniem Programu jest ograniczenie występowania negatywnych zjawisk będących skutkiem nadużywania środków psychoaktywnych poprzez

rozwój działań związanych z profilaktyką i rozwiązywaniem problemów uzależnień, wzrostem społecznej świadomości związanej z tą tematyką, przeciwdziałanie powstawaniu i usuwanie następstw nadużywania substancji psychoaktywnych, integrację społeczną osób uzależnionych oraz doskonalenie współpracy pomiędzy instytucjami zaangażowanymi w realizację Programu. W ramach Gminnego Programu Profilaktyki i Rozwiązywania Problemów Alkoholowych oraz Przeciwdziałania Narkomanii na rok 2020 Gminy Parchowo realizowane były zadania w zakresie:

- 1) zwiększenie dostępności pomocy terapeutycznej i rehabilitacyjnej dla osób uzależnionych od alkoholu,
- 2) udzielanie rodzinom, w których występują problemy alkoholowe, pomocy psychologicznej i prawnej, w szczególności ochrony przed przemocą w rodzinie,
- 3) prowadzenie profilaktycznej działalności informacyjnej i edukacyjnej w zakresie rozwiązywania problemów alkoholowych, w szczególności dla dzieci i młodzieży,
- 4) wspomaganie działalności instytucji, stowarzyszeń i osób fizycznych służącej rozwiązywaniu problemów alkoholowych,
- 5) podejmowanie interwencji w związku z naruszeniem przepisów określonych w art. 13¹ i art. 15 ustawy o wychowaniu w trzeźwości i przeciwdziałaniu alkoholizmowi oraz występowanie przed sądem w charakterze oskarżyciela publicznego,
- 6) przeciwdziałanie narkomanii,
- 7) przeciwdziałanie COVID-19.

W związku z ogłoszeniem stanu epidemii COVID-19 i wprowadzeniem wytycznych dla instytucji, w tym urzędów, uchwałą Nr XVIII.160.2020 Rady Gminy Parchowo z dnia 30 października 2020 r. dokonano zmiany przeznaczenia części środków na zadania związane z przeciwdziałaniem pandemii.

Profilaktyka uniwersalna ukierunkowana na całą populację gminy w roku 2020 była ograniczona ze względu na stan epidemii. Realizowano również cele operacyjne w zakresie profilaktyki i rozwiązywania problemów alkoholowych, określone w Narodowym Programie Zdrowia w formie otwartego konkursu ofert pod tytułem „Wsparcie realizacji zadania publicznego w zakresie przeciwdziałania uzależnieniom i patologiom społecznym

Realizując powyższe zadania Gminna Komisja Rozwiązywania Problemów Alkoholowych podejmowała współpracę z:

- 1) organizacjami pożytku publicznego i organizacjami pozarządowymi,
- 2) Gminnym Ośrodkiem Pomocy Społecznej w Parchowie,
- 3) Komendą Powiatową Policji w Bytowie,
- 4) Zespołem Interdyscyplinarnym Gminy Parchowo,
- 5) placówkami oświatowymi,
- 6) kuratorami,
- 7) Sądem Rejonowym w Bytowie,
- 8) grupami AA,
- 9) jednostkami statutowo zajmującymi się udzielaniem pomocy osobom uzależnionym i współuzależnionym od alkoholu i narkotyków, osobami doznającymi przemocy i ich rodzinami,

co stanowi integralne ogniwo działań profilaktycznych oraz rozwiązywania problemów związanych z uzależnieniem i przemocą w rodzinie.

b. Program współpracy Gminy Parchowo z organizacjami pozarządowymi oraz innymi podmiotami prowadzącymi działalność pożytku publicznego na terenie gminy Parchowo w roku 2020

Program współpracy Gminy Parchowo z organizacjami pozarządowymi oraz innymi podmiotami prowadzącymi działalność pożytku publicznego na terenie gminy Parchowo w roku 2020 został przyjęty uchwałą Nr X.85.2019 Rady Gminy Parchowo z dnia

19 listopada 2019 r. Określono w nim zadania z zakresu przeciwdziałania uzależnieniom i patologiom społecznym do realizacji poprzez organizację zajęć terapeutycznych dla osób uzależnionych od alkoholu z terenu gminy, organizację imprez integracyjnych, sportowo-rekreacyjnych, zawodów i turniejów sportowych o zasięgu gminnym promujących zdrowy styl życia i wskazujących szkodliwość działania alkoholu i substancji psychoaktywnych oraz działania w zakresie promocji zdrowia. Po przeprowadzeniu otwartego konkursu ofert przyznano trzem stowarzyszeniom dotację na wsparcie realizacji ww. zadania w łącznej wysokości 19 900 zł. Ponadto podmioty prowadzące działalność pozarządową mogły bezpłatnie korzystać z lokali i nieruchomości komunalnych (boiska), informacji o potencjalnych źródłach finansowania, szkoleniach, konsultacjach. Pandemia ograniczyła w znacznym stopniu działania podejmowane przez organizacje pozarządowe, a tym samym współpracę Gminy z ww. podmiotami w realizacji wspólnych przedsięwzięć, imprez kulturalnych, sportowych i in..

7. OŚWIATA I WYCHOWANIE

c. Funkcjonowanie placówek oświatowych na terenie gminy

Przedszkola samorządowe i oddziały przedszkolne w Gminie Parchowo

Rok szkolny 2019/2020

Placówka	L. oddziałów	Dzieci wg urodzenia				
		3 latki	4latki	5 latki	6 latki	ogółem
Przedszkole przy ZS w Parchowie	7	29	30	42	35	136
Oddziały przedszkolne przy SP w Nakli	3	9	14	15	10	48

Rok szkolny 2020/2021

Placówka	L. oddziałów	Dzieci wg urodzenia				
		3 latki	4latki	5 latki	6 latki	ogółem
Przedszkole przy ZS w Parchowie	7	30	29	33	46	138
Oddziały przedszkolne przy SP w Nakli	3	11	13	15	15	54

Liczba uczniów w szkołach w roku szkolnym 2019/2020 oraz 2020/2021

L.p.	Rok szkolny 2019/2020	Liczba oddziałów	Liczba uczniów	Liczba uczniów w oddziałach							
				I	II	III	IV	V	VI	VII	VIII
1	Szkoła Podstawowa w Parchowie	13	232	33	29	30	16	40	37	28	19
2	Szkoła Podstawowa w Nakli	8	96	13	19	8	8	18	6	11	13
Razem:		21	328	46	48	38	24	58	43	39	32

L.p.	Rok szkolny 2020/2021	Liczba oddziałów	Liczba uczniów	Liczba uczniów w oddziałach							
				I	II	III	IV	V	VI	VII	VIII
1	Szkoła Podstawowa w Parchowie	14	250	33	34	30	29	16	41	39	28
2	Szkoła Podstawowa w Nakli	8	96	10	13	20	9	8	19	6	11
Razem:		22	346	43	47	50	38	24	60	45	39

d. Zatrudnienie

Kadra Pedagogiczna w roku szkolnym 2019/2020 oraz 2020/2021

Rok szkolny 2019/2020

Szkoła	Stopień awansu zawodowego					Razem (osoby)
	brak	stażysta	kontraktowy	mianowany	dplomowany	
Zespół Szkół w Parchowie	0,00	0,00	7,00	11,00	27,00	45,00
Szkoła Podstawowa w Nakli	0,00	1,00	4,00	5,00	15,00	25,00
Razem	0,00	1,00	11,00	16,00	42,00	70,00

Rok szkolny 2020/2021

Szkoła	Stopień awansu zawodowego					Razem (etaty)
	brak	stażysta	kontraktowy	mianowany	dplomowany	
Zespół Szkół w Parchowie	0,00	0,00	5,00	10,73	23,08	38,81
Szkoła Podstawowa w Nakli	0,00	0,00	4,00	4,44	13,28	21,72
Razem	0,00	0,00	9,00	15,17	36,36	60,53

Rok szkolny 2020/2021

Szkoła	Stopień awansu zawodowego					Razem (osoby)
	brak	stażysta	kontraktowy	mianowany	dyplomowany	
Zespół Szkół w Parchowie	0,00	0,00	5	12	24	41
Szkoła Podstawowa w Nakli	0,00	0,00	4	5	15	24
Razem	0,00	0,00	9	17	39	65

Kadra niepedagogiczna w 2020 roku**Kadra niepedagogiczna w Szkole Podstawowej w Nakli:**

- główny księgowy – 0,25 etatu
- referent – 0,25 etatu
- sekretarz / intendent - 1 etat
- pomoc nauczyciela – 1 etat
- sprzątaczką - 2 etaty
- woźny- konserwator - 1 etat
- palacz-konserwator - 1 etat
- kucharka - 1 etat
- pomoc kuchenna – 0,5 etatu

Kadra niepedagogiczna w Zespole Szkół w Parchowie:

- 14 osób zatrudnionych w pełnym wymiarze czasu pracy: 3 sprzątaczkę, 1 kucharkę, 1 pomoc kuchenna, 1 kierowca-konserwator, 1 woźny - kierowca, 1 kierowca, 6 pomocy nauczycieli - sprzątaczkę przedszkola
- 6 w niepełnym wymiarze : 3 pracowników administracji, 1 informatyk, 2 pomoce kuchenne

e. Główne założenia dotyczące dalszego funkcjonowania**Subwencja oświatowa dla Gminy Parchowo:**

2020 rok – 5.137.549 zł

2021 rok - 5.599.689 zł

Rozliczenie wydatków bieżących w 2019 roku, poniesionych na oświatę:

- wydatki poniesione na oświatę – 7 435 651,91 zł
- dochody otrzymane na zadania realizowane w oświacie (subwencje i dotacje) – 5 858 391,32 zł
- wkład własny gminy Parchowo – 1 577 260,59 zł

Rozliczenie wydatków bieżących w 2020 roku, poniesionych na oświatę:

- wydatki poniesione na oświatę – 7 995 796,47 zł
- dochody otrzymane na zadania realizowane w oświacie (subwencje i dotacje) – 6 004 278,02 zł
- wkład własny gminy Parchowo – 1 991 518,45 zł

W 2020 roku edukację w szkołach podstawowych ukończyło 32 uczniów klas VIII, natomiast do nauki w klasach I przystąpiło 43 dzieci. Sytuacja związana z pandemią COVID 19 spowodowała zmianę metod nauczania. Znaczna część zajęć szkolnych w 2020 roku była

prowadzona zdalnie. Pomocą w tym zakresie okazały się dofinansowania ze środków zewnętrznych na projekty „Zdalna Szkoła” oraz „Zdalna Szkoła +”, gdzie łącznie Gmina Parchowo otrzymała 134.978,24 zł m.in. na zakup laptopów i tabletów dla nauczycieli i uczniów. Ponadto Gmina Parchowo otrzymała 59.449,99 zł. na zakup wyposażenia do stołówki szkolnej w szkole podstawowej w Parchowie w projekcie „Posiłek w szkole i w domu”. Jednocześnie Zespół Szkół w Parchowie realizuje projekt programu Komisji Europejskiej Erasmus+ „Nowoczesna Szkoła” (doskonalenie kadry pedagogicznej), projekt w ramach programu PO WER „Ponadnarodowa mobilność uczniów pt. Globtrotters” oraz projekt w ramach programu PO WER „Ponadnarodowa mobilność uczniów pt. Explorers”.

8. SAMORZĄDOWA INSTYTUCJA KULTURY

a. Funkcjonowanie Gminnego Centrum Kultury i Biblioteka w Parchowie

Gminne Centrum Kultury i Biblioteka (GCKiB) funkcjonuje na podstawie art. 18 ust. 2 pkt. 15 ustawy z dnia 8 marca 1990 r. o samorządzie gminnym, art. 19 ust. 2 i 3 ustawy z dnia 25 października 1991 r. o organizowaniu i prowadzeniu działalności kulturalnej oraz uchwały Nr XV.125.2016 Rady Gminy Parchowo z dnia 12 maja 2016 r.

GCKiB administruje i prowadzi działalność edukacyjno - kulturalną w siedzibach: Gminne Centrum Kultury i Biblioteka w Parchowie, Wiejski Dom Kultury w Nakli, filia Biblioteki w Nakli. Wiejski Dom Kultury w Gołczewie oraz w świetlicach wiejskich w Żukówku, Sylczynie, Chośnicy, Jamnie i Jeleńcu.

Gminne Centrum Kultury i Biblioteka w Parchowie zorganizowało 31 uroczystości i zajęć na terenie gminy Parchowo, między innymi: Mikołajki, ferie zimowe dla dzieci, zajęcia muzyczne, zajęcia teatralne w Chośnicy i w Parchowie, zajęcia plastyczne, warsztaty z zespołem Modraki, zajęcia z dziećmi organizowane wspólnie z artystami z teatru w Łodzi, spotkania z mieszkańcami Gminy, festyny rodzinne i sołeckie, Bieg Orła, Regaty.

Cyklicznie prowadzone są zajęcia przez instruktorów:

- choreograficzne i muzyczne z zespołem MODRAKI,
- plastyczno – artystyczne,
- modelarskie - modele sterowane radiem,
- nauka gry na instrumentach - gitara, instrumenty klawiszowe,
- grupa teatralna Brzozaki i Młode Brzozaki w Chośnicy.

Wszystkie zajęcia i warsztaty prowadzone były przez instruktorów z odpowiednim przygotowaniem zawodowym i doświadczeniem w pracy z dziećmi i młodzieżą.

b. Zatrudnienie i utrzymanie

Rozliczenie finansowe Gminnego Centrum Kultury i Biblioteka za 2020 r.:

- dotacja z Gminy Parchowo na działalność podstawową – 575 649,00 zł
- dotacja z Biblioteki Narodowej – 7 500,00 zł
- odsetki od środków na rachunku bankowym – 81,67 zł
- wpływy za wynajem sal wiejskich – 7 801,00 zł
- darowizna na działalność statutową od firmy Wireland, inne – 1 450,00 zł
- opłaty i darowizny startowe „Regaty 2020” – 400,00 zł
- darowizny dla zespołu Modraki – 500,00 zł
- wpływy z opłat za noclegi – 1 430,00 zł
- darowizna na organizację MotoFolk i dożynek – 3 800,00 zł
- darowizna na organizację Biegu Orła – 500,00 zł
- dotacja z Ministerstwa Kultury i Dziedzictwa Narodowego na stroje dla zespołu Modraki – 29 000,00 zł.

Razem – 624 311,67 zł

Założenia planu zostały wykonane w 100%

Stan zatrudnienia w GCKiB w Parchowie:

- dyrektor – 1 etat
- biblioteka w Parchowie – 1 etat
- z-ca dyrektora, instruktor modelarstwa/ instrumenty muzyczne – 1 etat
- pracownik administracji i obsługa obiektu – 1 etat
- księgowa - 1/4 etatu
- WDK Gołczewo - młodszy instruktor - 1 etat
- starszy bibliotekarz – filia w Nakli – 1/2 etatu

Etatowi pracownicy obsługują placówki w Parchowie i Gołczewie. W pozostałych punktach podlegających pod Gminne Centrum Kultury i Biblioteka w Parchowie osoby organizujące działania kulturalne oraz opiekujące się obiektami zatrudnione są na zasadach umowy zlecenia, umowy o dzieło i stażu.

c. Czytelnictwo

Placówka	Liczba czytelników		Różnica (+,-)	Liczba wypożyczeń		Różnica (+,-)
	2019	2020		2019	2020	
Rok	2019	2020		2019	2020	
Parchowo	164	104	-60	1 193	1 158	- 35
Filia w Nakli	70	64	-6	764	566	- 198
Razem	234	168	-66	1957	1 724	-233

W 2020 roku funkcjonowała biblioteka gminna w Parchowie, filia w Nakli i punkty biblioteczne w Gołczewie i Żukówku w ramach jednostki Gminne Centrum Kultury i Biblioteka w Parchowie.

Księgozbiór powiększył się w roku ubiegłym o nowości wydawnicze zakupione z dotacji ministerialnej, która w 2020 roku wyniosła 29 000 zł. Do biblioteki trafiły także książki подарowane przez czytelników.

Biblioteka dysponuje także komputerami, z których głównie korzystają dzieci i młodzież w celach naukowych i rozrywkowych, ale także dorośli do celów zawodowych i korzystania z usług, np. bankowych.

W dniach: 12 marca - 4 maja w związku z obostrzeniami związanymi z koronawirusem, biblioteka nie prowadziła żadnych wypożyczeń i praktycznie była zamknięta. W tym czasie wykonywano prace wewnętrzne (porządkowanie zbiorów, inwentaryzacja). Po 4 maja praca w bibliotece przebiegała zgodnie z obostrzeniami i zasadami bezpieczeństwa. 9 listopada, Biblioteka Narodowa wydała kolejne rekomendacje dotyczące działalności bibliotek publicznych. W komunikacie poinformowano, że zgodnie z rozporządzeniem Rady Ministrów z 6 listopada, znacznie ograniczono prowadzenia działalności przez biblioteki publiczne i naukowe.

Na podstawie rozporządzenia zakazano udostępniania zbiorów czytelnikom oraz organizacji wydarzeń z udziałem publiczności, z jednym wyjątkiem – wypożyczenia realizowane mogą być zdalnie. Znacząco wpłynęło to na ilość czytelników, co pokazuje powyższa tabela.

9. OCHRONA PRZECIWPÓŻAROWA I OBRONA CYWILNA

a. Funkcjonowanie ochotniczych straży pożarnych na terenie gminy

Na terenie gminy Parchowo funkcjonuje 7 jednostek Ochotniczych Straży Pożarnych, dwie z nich (OSP Parchowo i OSP Nakla) działają w Krajowym Systemie Ratowniczo Gaśniczym (KSRG). W strukturach jednostek OSP działa 324 strażaków, z czego 103 należy

do Jednostek Operacyjno-Technicznych, co oznacza, że są uprawnieni według ustawy o ochronie przeciwpożarowej do udziału w działaniach ratowniczych.

W 2020 r. jednostki OSP zostały doposażone w następujący sprzęt pożarniczy i wyposażenie osobiste:

L.p.	Nazwa jednostki	Sprzęt pożarniczy/wyposażenie osobiste	Wartość (w zł)	Źródło finansowania
1	OSP Parchowo	Narzędzie ratownicze Chuligan, bosak, sito kominowe	1487,00	Gmina Parchowo
		10 kompletów ubrań koszarowych	1910,00	Gmina Parchowo
		8 węży do motopompy	1380,00	Gmina Parchowo
		Drabina, tłumice pożarnicze	3000,00	Gmina Parchowo
		Odnowienie placu przed remizą OSP	30 000,00	Dotacja z KSRG + Gmina Parchowo
		Razem		37 777,00
2	OSP Nakła	5 kompletów ubrań koszarowych	1135,00	Gmina Parchowo
		2 butle stalowe do aparatów powietrznych	1986,46	Gmina Parchowo
		9 hełmów strażackich MDP	1160,25	Gmina Parchowo
		8 węży do motopompy	1380,00	Gmina Parchowo
		Narzędzie ratownicze Chuligan	910,00	Dotacja z KSRG
		4 ubrania specjalne	7642,50	Gmina Parchowo + dotacja z Urzędu Marszałkowskiego
		Samochód ratowniczo –gaśniczy Mercedes Benz	822 870,00	400 000 MSWiA 400 000 WFOŚiGW 22 870 Gmina Parchowo
		Razem		837 084,21
3	OSP Sylczno	3 pary rękawic BASIC GRIP	479,70	Gmina Parchowo
		2 pary butów strażackich FHR 005	871,80	Gmina Parchowo
		Narzędzie ratownicze Chuligan	910,00	Gmina Parchowo
		Razem		2 261,50
4	OSP Jamno	2 ubrania specjalne	4074,50	Gmina Parchowo + dotacja z Urzędu Marszałkowskiego
		2 komplety ubrań koszarowych	454,00	Gmina Parchowo
		2 pary butów strażackich FHR 006 + 2 pary butów gumowych FIREMAN	1725,99	Gmina Parchowo
		Razem		6 254,49
5	OSP Gołczewo	2 komplety ubrań koszarowych	454,00	Gmina Parchowo
		Smok ssawny 110, smok ssawny skośny oraz pływak do smoka ssawnego	1371,93	Gmina Parchowo
		2 ubrania specjalne	4074,50	Gmina Parchowo + dotacja z Urzędu Marszałkowskiego
		4 pary rękawic BASIC GRIP	639,60	Gmina Parchowo
		2 pary butów specjalnych FHR 006	1078,00	Gmina Parchowo

		6 latarek nahełmowych wraz z uchwytyami	1224,05	Gmina Parchowo
		Razem		8 842,08
6	OSP Żukówko	6 par rękawic BASIC GRIP	959,40	Gmina Parchowo
		2 pary butów gumowych FIREMAN	647,99	Gmina Parchowo
		Razem		1 607,39
7	OSP Chośnica	Hełm specjalny	734,00	Gmina Parchowo
		2 komplety ubrań koszarowych	454,00	Gmina Parchowo
		Radiotelefon samochodowy wraz z anteną	1506,00	Gmina Parchowo
		6 par rękawic BASIC GRIP	959,40	Gmina Parchowo
		2 mostki przejazdowe gumowe	564,00	Gmina Parchowo
		6 latarek nahełmowych wraz z uchwytyami	1224,05	Gmina Parchowo
		Razem		5 441,45
RAZEM			899 268,12	

W 2020 r. nasze jednostki OSP wyjeżdżały do akcji 47 razy. Strażacy z naszych jednostek brali też udział w szkoleniach pożarniczych i ćwiczeniach. W 2020 roku czterech strażaków ukończyło recertyfikację kursu Kwalifikowanej Pierwszej Pomocy.

W roku 2020 sześciu strażaków z jednostki OSP Parchowo brało udział w ćwiczeniach pożarniczych zorganizowanych na terenie gminy Studzienice.

Liczba wyjazdów poszczególnych jednostek oraz wysokość wypłaconego ekwiwalentu dla strażaków za udział w akcji ratowniczej i szkoleniach w 2020 roku

L.p.	Jednostka OSP	Liczba wyjazdów do zdarzeń w 2020 r.	Kwota wypłaconego ekwiwalentu za działania ratownicze	Liczba szkoleń i ćwiczeń, w których uczestniczyli strażacy z jednostki OSP	Kwota wypłaconego ekwiwalentu za szkolenie pożarnicze i ćwiczenia
1	Parchowo	21	4360,60	3	1215,00
2	Nakła	9	1604,20	1	469,20
3	Jamno	7	1081,40	1	304,80
4	Żukówko	3	343,60	1	240
5	Gołczewo	4	698,10	1	382,50
6	Sylczno	2	321,60	2	716,80
7	Chośnica	1	0	1	396,50
RAZEM		47	7787,00	10	3724,80

b. Budżet

Budżet zrealizowano w wysokości: **221 405,14 zł**

Kwotę **221 405,14 zł** wykorzystano w szczególności na:

- wynagrodzenie dla Komendanta Gminnego OSP i kierowców pojazdów pożarniczych: 41 722,00zł
- wypłata ekwiwalentu dla strażaków za udział w działaniach ratowniczych, szkoleniach i ćwiczeniach pożarniczych: 11 527,08 zł
- zakup materiałów i wyposażenia (paliwo, części zamienne, doposażenie w sprzęt i wyposażenie osobiste strażaka): 57 576,25 zł
- opłata za energię w remizach: 13 307,95 zł
- zakup usług zdrowotnych (badania strażaków): 240,00 zł
- przeglądy pojazdów i sprzętu pożarniczego: 7 567,37 zł
- ubezpieczenie pojazdów strażackich oraz strażaków: 25 973,00 zł

c. Ogólne założenia rozwoju

W związku ze stale rosnącą liczbą zdarzeń, do których wyjeżdżają nasze jednostki OSP należy przede wszystkim dążyć do wyszkolenia większej liczby strażaków ochotników, a także do aktywizowania młodzieży do działalności w OSP.

Należy również dążyć do uzupełniania brakującego lub zużytego sprzętu i wyposażenia w jednostkach OSP, a także przeprowadzać konserwację i remont samochodów pożarniczych (w miarę możliwości wymieniać je na nowsze). Do najważniejszych zadań należy wymiana samochodów w OSP Żukówko i OSP Gołczewo (a następnie w innych jednostkach).

d. Informacje dot. obrony cywilnej

Wójt jest Szefem Obrony Cywilnej Gminy. Na terenie naszej gminy funkcjonują dwie formacje obrony cywilnej utworzone na bazie jednostek OSP.

Działania na rzecz obrony cywilnej realizowane są w oparciu o „Plan Obrony Cywilnej Gminy Parchowo” oraz o „Plan Zarządzania Kryzysowego Gminy Parchowo”.

Od 2019 r. na terenie naszej gminy działają syreny w systemie cyfrowym. Nowe syreny umożliwiają uruchomienie systemu powiadamiania i alarmowania mieszkańców o istniejącym zagrożeniu, poprzez nadawanie odpowiednich komunikatów. Z kolei strażakom ułatwiają alarmowanie o zaistniałym zdarzeniu.

Łączność na potrzeby zarządzania w sytuacji kryzysowej zapewnia radiotelefon znajdujący się w sali konferencyjnej Urzędu Gminy Parchowo.

Obrona cywilna Gminy Parchowo dysponuje magazynem sprzętu przeciwpowodziowego oraz magazynem sprzętu obrony cywilnej, przekazanego nieodpłatnie Gminie przez Wydział Bezpieczeństwa i Zarządzania Kryzysowego Pomorskiego Urzędu Wojewódzkiego.

10. REALIZACJA UCHWAŁ RADY GMINNY

Sekretarz\=

a. Omówienie ogólne

Stosownie do art. 30 ust. 1 ustawy z dnia 8 marca 1990 roku o samorządzie gminnym Wójt Gminy jest organem wykonawczym Gminy do którego zadań należy m.in. wykonywanie Uchwał Rady Gminy. Realizując obowiązki nałożone przepisami ustawy samorządowej Wójt Gminy Parchowo przy pomocy Urzędu Gminy realizował uchwały podjęte przez Radę Gminy Parchowo w 2020 r. w sposób określony uchwałami.

W 2020 roku Rada Gminy obradowała na 5 sesjach zwyczajnych oraz 3 sesjach zwołanych na wniosek Wójta Gminy Parchowo oraz podjęła 72 uchwały. Wśród podjętych przez Radę Gminy uchwał większość dotyczyła spraw m. in. z zakresu gospodarowania mieniem komunalnym, pomocy społecznej, spraw związanych z oświatą i ochroną środowiska, gospodarowania odpadami komunalnymi, ustalenia stawek podatku. Podjęte przez Radę Gminy uchwały Wójt Gminy zgodnie z woj. 90 ust. 1 i 2 ustawy z dnia 8 marca 1990 r. o samorządzie gminnym (tekst jednolity: Dz. U. z 2020 r., poz. 713 ze zm.), przekazał w nieprzekraczalnym terminie 7 dni do organów nadzoru jakimi są w zakresie zgodności z prawem – Wojewoda Pomorski, a w zakresie spraw finansowych – Regionalna Izba Obrachunkowa w Gdańsku.

Zgodnie z art. 7 ust. 1 pkt. 1 ustawy z dnia 6 września 2001 r. o dostępie do informacji publicznej (tekst jednolity: Dz. U. z 2020 r., poz. 2176), wszystkie uchwały opublikowane zostały w Biuletynie Informacji Publicznej, zaś uchwały stanowiące akty prawa miejscowego w Dzienniku Urzędowym Województwa Pomorskiego.

W podjętych przez Radę Gminy uchwałach Wydział Nadzoru i Kontroli dopatrył się nieprawidłowości w jednej podjętej uchwale dot. opłaty za zajęcie pasa drogowego, która niezwłocznie została poprawiona. Pozostałe uchwały są zgodne z obowiązującymi przepisami prawa i nie naruszają właściwego gospodarowania finansami publicznymi. Nie zaszła tu również potrzeba wydawania przez organ nadzoru jakim jest Wojewoda Pomorski zarządzeń zastępczych w trybie art. 98 ust. 1 i 2 ustawy z dnia 8 marca 1990 r. o samorządzie

gminnym (tekst jednolity: Dz. U. z 2020 r., poz. 713 ze zm.). Nieprawidłowości w kilku podjętych uchwałach dot. gospodarki odpadami i podatków stwierdziła Regionalna Izba Obrachunkowa w Gdańsku, wydając stosowne zalecenia.

Wszystkie uchwały zostały przez organ wykonawczy Gminy wykonane z zachowaniem procedur i terminów określonych uchwałami i przepisami prawa. Szczegółowy sposób wykonania uchwał zawiera poniższa tabela.

b. Zestawienie szczegółowe

L.p.	Nr uchwały i data podjęcia	Przedmiot uchwały (w sprawie)	Sposób wykonania
1	XII.104.2020 z dn. 24.01.2020 r.	określenia wysokości opłat za zajęcie pasa drogowego	uchwała wchodzi w życie po upływie 14 dni od dnia ogłoszenia w Dzienniku Urzędowym Województwa Pomorskiego (2020.943 z dn. 10.02.2020 r.), utraciła moc uchwała – (XIV.124.2020 z dn. 24.03.2020 r.)
2	XII.105.2020 z dn. 24.01.2020 r.	uchwalenia Regulaminu dostarczania wody i odprowadzania ścieków na terenie gminy Parchowo	uchwała wchodzi w życie po upływie 14 dni od dnia ogłoszenia w Dzienniku Urzędowym Województwa Pomorskiego (2020.942 z dn. 10.02.2020r.), w trakcie realizacji
3	XII.106.2020 z dn. 24.01.2020 r.	rozpatrzenia skargi na działanie Wójta Gminy Parchowo	uchwała wchodzi w życie z dniem podjęcia, wykonano
4	XII.107.2020 z dn. 24.01.2020 r.	zmiany budżetu Gminy Parchowo na 2020 rok	uchwała wchodzi w życie z dniem podjęcia, wykonano
5	XIII.108.2020 z dn. 24.02.2020 r.	podjęcia współdziałania i utworzenia partnerstwa w celu realizacji projektu na rzecz środowiska osób starszych, niesamodzielnych, zagrożonych wykluczeniem społecznym w ramach Poddziałania 6.2.2 Rozwój Usług Społecznych Regionalnego Programu Operacyjnego Województwa Pomorskiego na lata 2014-2020	uchwała wchodzi w życie z dniem podjęcia, w trakcie realizacji
6	XIII.109.2020 z dn. 24.02.2020 r.	przystąpienia Gminy Parchowo do realizacji projektu Ponadnarodowa Mobilność Uczniów w ramach Programu Operacyjnego Wiedza, Edukacja, Rozwój przez Zespół Szkół w Parchowie	uchwała wchodzi w życie z dniem podjęcia, w trakcie realizacji

7	XIV.110.2020 z dn. 24.03.2020 r.	zatwierdzenia sprawozdania z działalności Komisji Rewizyjnej Rady Gminy Parchowo za II półrocze 2019 r.	uchwała wchodzi w życie z dniem podjęcia, wykonano
8	XIV.111.2020 z dn. 24.03.2020 r.	rozpatrzenia petycji dotyczącej sprzedaży budynku po byłej szkole podstawowej w Gołczewie, w której mieści się Izba Regionalna	uchwała wchodzi w życie z dniem podjęcia, uwzględniono petycję
9	XIV.112.2020 z dn. 24.03.2020 r.	trybu i sposobu powoływania i odwoływania członków Zespołu Interdyscyplinarnego w Gminie Parchowo oraz szczegółowych warunków jego funkcjonowania	uchwała wchodzi w życie po upływie 14 dni od dnia jej ogłoszenia w Dzienniku Urzędowym Województwa Pomorskiego (2020.2110 z dn. 27.04.2020 r.), w trakcie realizacji
10	XIV.113.2020 z dn. 24.03.2020 r.	przyjęcia „Programu opieki nad zwierzętami bezdomnymi oraz zapobiegania bezdomności zwierząt na terenie gminy Parchowo w roku 2020”	uchwała wchodzi w życie po upływie 14 dni od dnia jej ogłoszenia w Dzienniku Urzędowym Województwa Pomorskiego (2020.2076 z dn. 24.04.2020 r.), wykonano
11	XIV.114.2020 z dn. 24.03.2020 r.	szczegółowego sposobu i zakresu świadczenia usług w zakresie odbierania odpadów komunalnych od właścicieli nieruchomości i zagospodarowania tych odpadów	uchwała podlega ogłoszeniu w Dzienniku Urzędowym Województwa Pomorskiego i wchodzi w życie z dniem 1 czerwca 2020 r. (2020.2111 z dn. 27.04.2020 r.), w trakcie realizacji
12	XIV.115.2020 z dn. 24.03.2020 r.	przyjęcia regulaminu utrzymania czystości i porządku na terenie gminy Parchowo	uchwała podlega ogłoszeniu w Dzienniku Urzędowym Województwa Pomorskiego i wchodzi w życie z dniem 1 czerwca 2020 r. (2020.2112 z dn. 27.04.2020 r.), w trakcie realizacji.
13	XIV.116.2020 z dn. 24.03.2020 r.	określenia ryczałtowej stawki opłaty za gospodarowanie odpadami komunalnymi dla nieruchomości, na których znajdują się domki letniskowe lub innych nieruchomości wykorzystywanych na cele rekreacyjno-wypoczynkowe, wykorzystywanych jedynie przez część roku	uchwała podlega ogłoszeniu w Dzienniku Urzędowym Województwa Pomorskiego i wchodzi w życie z dniem 1 czerwca 2020 r. (2020.2087 z dn. 24.04.2020 r.), w trakcie realizacji
14	XIV.117.2020 z dn. 24.03.2020 r.	wyboru metody ustalenia opłaty za gospodarowanie odpadami komunalnymi	uchwała podlega ogłoszeniu w Dzienniku Urzędowym Województwa Pomorskiego

		i stawki tej opłaty	i wchodzi w życie z dniem 1 czerwca 2020 r. (2020.2088 z dn. 24.04.2020 r.), w trakcie realizacji
15	XIV.118.2020 z dn. 24.03.2020 r.	zwolnienia z opłaty za gospodarowanie odpadami komunalnymi właścicieli nieruchomości zabudowanych budynkami mieszkalnymi jednorodzinnymi kompostujących bioodpady stanowiące odpady komunalne w kompostowniku przydomowym	uchwała podlega ogłoszeniu w Dzienniku Urzędowym Województwa Pomorskiego i wchodzi w życie z dniem 1 czerwca 2020 r. (2020.2089 z dn. 24.04.2020 r.), utraciła moc uchwała – (XV.128.2020 z dn. 04.05.2020 r.)
16	XIV.119.2020 z dn. 24.03.2020 r.	określenia terminu, częstotliwości i trybu uiszczania opłaty za gospodarowanie odpadami komunalnymi	uchwała podlega ogłoszeniu w Dzienniku Urzędowym Województwa Pomorskiego i wchodzi w życie z dniem 1 czerwca 2020 r. (2020.2113 z dn. 27.04.2020 r.), w trakcie realizacji
17	XIV.120.2020 z dn. 24.03.2020 r.	odbierania odpadów komunalnych od właścicieli nieruchomości, na których nie zamieszkują mieszkańcy, a powstają odpady komunalne	uchwała podlega ogłoszeniu w Dzienniku Urzędowym Województwa Pomorskiego i wchodzi w życie z dniem 1 czerwca 2020 r. (2020.2115 z dn. 27.04.2020 r.)
18	XIV.121.2020 z dn. 24.03.2020 r.	określenia wzoru deklaracji o wysokości opłaty za gospodarowanie odpadami komunalnymi	uchwała podlega ogłoszeniu w Dzienniku Urzędowym Województwa Pomorskiego i wchodzi w życie z dniem 1 czerwca 2020 roku (2020.2116 z dn. 27.04.2020 r.). Uchwała utraciła moc – (XV.129.2020 z dn. 04.05.2020 r.)
19	XIV.122.2020 z dn. 24.03.2020 r.	niedochodzenia rekompensaty za koszty odzyskiwania należności, o której mowa w art. 10 ust. 1 ustawy z dnia 8 marca 2013 r. o terminach zapłaty w transakcjach handlowych	uchwała wchodzi w życie po upływie 14 dni od dnia ogłoszenia w Dzienniku Urzędowym Województwa Pomorskiego (2020.2117 z dn. 27.04.2020 r.), w trakcie realizacji
20	XIV.123.2020 z dn. 24.03.2020 r.	wyrażenia zgody na wprowadzenie należności pieniężnych Gminy Parchowo do Rejestru Należności Publicznoprawnych oraz określenia rodzaju należności pieniężnych, których dane są	uchwała wchodzi w życie po upływie 14 dni od dnia ogłoszenia w Dzienniku Urzędowym Województwa Pomorskiego (2020.2129 z dn. 27.04.2020 r.), w trakcie realizacji

		przekazywane do Rejestru Należności Publicznoprawnych	
21	XIV.124.2020 z dn. 24.03.2020 r.	określenia wysokości opłat za zajęcie pasa drogowego	uchwała wchodzi w życie po upływie 14 dni od dnia ogłoszenia w Dzienniku Urzędowym Województwa Pomorskiego (2020.2130 z dn. 27.04.2020 r.), w trakcie realizacji
22	XIV.125.2020 z dn. 24.03.2020 r.	wyrażenia zgody na nabycie nieruchomości przez Gminę Parchowo	uchwała wchodzi w życie z dniem podjęcia, w trakcie realizacji
23	XIV.126.2020 z dn. 24.03.2020 r.	zmiany budżetu Gminy Parchowo na 2020 rok	uchwała wchodzi w życie z dniem podjęcia, wykonano
24	XIV.127.2020 z dn. 24.03.2020 r.	zmian w Wieloletniej Prognozie Finansowej na lata 2020-2036 Gminy Parchowo	uchwała wchodzi w życie z dniem podjęcia, wykonano
25	XV.128.2020 z dn. 04.05.2020 r.	zwolnienia z opłaty za gospodarowanie odpadami komunalnymi właścicieli nieruchomości zabudowanych budynkami mieszkalnymi jednorodzinnymi kompostujących bioodpady stanowiące odpady komunalne w kompostowniku przydomowym	uchwała podlega ogłoszeniu w Dzienniku Urzędowym Województwa Pomorskiego i wchodzi w życie z dniem 1 czerwca 2020 r. (2020.2366 z dn. 14.05.2020), w trakcie realizacji
26	XV.129.2020 z dn. 04.05.2020 r.	określenia wzoru deklaracji o wysokości opłaty za gospodarowanie odpadami komunalnymi	uchwała podlega ogłoszeniu w Dzienniku Urzędowym Województwa Pomorskiego i wchodzi w życie z dniem 1 czerwca 2020 r. (2020.2381 z dn. 14.05.2020), w trakcie realizacji
27	XV.130.2020 z dn. 04.05.2020 r.	zmieniająca uchwałę w sprawie szczegółowego sposobu i zakresu świadczenia usług w zakresie odbierania odpadów komunalnych od właścicieli nieruchomości i zagospodarowania tych odpadów	uchwała podlega ogłoszeniu w Dzienniku Urzędowym Województwa Pomorskiego i wchodzi w życie z dniem 1 czerwca 2020 r. (2020.2382 z dn. 14.05.2020), w trakcie realizacji
28	XV.131.2020 z dn. 04.05.2020 r.	zlecenia przeprowadzenia kontroli przez Komisję Rewizyjną Rady Gminy Parchowo	uchwała wchodzi w życie z dniem podjęcia, wykonano
29	XV.132.2020	przekazania petycji do	uchwała wchodzi w życie

	z dn. 04.05.2020 r.	Komisji Skarg, Wniosków i Petycji Rady Gminy Parchowo	z dniem podjęcia, wykonano
30	XVI.133.2020 z dn. 30.06.2020 r.	udzielenia wotum zaufania Wójtowi Gminy Parchowo	uchwała wchodzi w życie z dniem podjęcia - udzielono Wójtowi Gminy Parchowo wotum zaufania
31	XVI.134.2020 z dn. 30.06.2020 r.	zatwierdzenia sprawozdań finansowych Gminy Parchowo za 2019 rok	uchwała wchodzi w życie z dniem podjęcia, zatwierdzono sprawozdania finansowe Gminy Parchowo za 2019 rok
32	XVI.135.2020 z dn. 30.06.2020 r.	absolutorium dla Wójta Gminy Parchowo z tytułu wykonania budżetu za 2019	uchwała wchodzi w życie z dniem podjęcia - Rada Gminy Parchowo udzieliła Wójtowi Gminy Parchowo absolutorium za 2019 rok
33	XVI.136.2020 z dn. 30.06.2020 r.	przyjęcia planu pracy Komisji Rewizyjnej Rady Gminy Parchowo na II półrocze 2020 roku	uchwała wchodzi w życie z dniem podjęcia, wykonano
34	XVI.137.2020 z dn. 30.06.2020 r.	zmieniająca uchwałę w sprawie przyjęcia Gminnego Programu Profilaktyki i Rozwiązywania Problemów Alkoholowych oraz Przeciwdziałania Narkomanii na 2020 rok	uchwała wchodzi w życie z dniem podjęcia, wykonano
35	XVI.138.2020 z dn. 30.06.2020 r.	rozpatrzenia petycji przez Komisję Skarg, Wniosków i Petycji Rady Gminy Parchowo	uchwała wchodzi w życie z dniem podjęcia, wykonano
36	XVI.139.2020 z dn. 30.06.2020 r.	przekazania skargi do Komisji Skarg, Wniosków i Petycji Rady Gminy Parchowo	uchwała wchodzi w życie z dniem podjęcia, wykonano
37	XVI.140.2020 z dn. 30.06.2020 r.	przedstawienia wyników przeprowadzonej kontroli przez Komisję Rewizyjną Rady Gminy Parchowo	uchwała wchodzi w życie z dniem podjęcia, wykonano
38	XVI.141.2020 z dn. 30.06.2020 r.	wyrażenia zgody na sprzedaż nieruchomości gruntowej	uchwała wchodzi w życie z dniem podjęcia, wykonano
39	XVI.142.2020 z dn. 30.06.2020 r.	wyrażenia zgody na nabycie nieruchomości przez Gminę Parchowo	uchwała wchodzi w życie z dniem podjęcia, nie zrealizowano
40	XVI.143.2020 z dn. 30.06.2020 r.	zmiany budżetu Gminy Parchowo na 2020 rok	uchwała wchodzi w życie z dniem podjęcia, wykonano
41	XVI.144.2020 z dn. 30.06.2020 r.	zmian w Wieloletniej Prognozie Finansowej na lata 2020-2036 Gminy Parchowo	uchwała wchodzi w życie z dniem podjęcia, wykonano

42	XVII.145.2020 z dn. 21.09.2020 r.	zatwierdzenia sprawozdania z działalności Komisji Rewizyjnej Rady Gminy Parchowo za I półrocze 2020 r.	uchwała wchodzi w życie z dniem podjęcia, wykonano
43	XVII.146.2020 z dn. 21.09.2020 r.	zatwierdzenia „Planu Odnowy Miejscowości Chośnica, Bawernica na lata 2020 – 2026”	uchwała wchodzi w życie z dniem podjęcia, w trakcie realizacji
44	XVII.147.2020 z dn. 21.09.2020 r.	zatwierdzenia „Planu Odnowy Miejscowości Gołczewo na lata 2020 – 2026”	uchwała wchodzi w życie z dniem podjęcia, w trakcie realizacji
45	XVII.148.2020 z dn. 21.09.2020 r.	zatwierdzenia „Planu Odnowy Miejscowości Jamno, Jamnowski Młyn na lata 2020 – 2026”	uchwała wchodzi w życie z dniem podjęcia, w trakcie realizacji
46	XVII.149.2020 z dn. 21.09.2020 r.	zmiany budżetu Gminy Parchowo na 2020 rok	uchwała wchodzi w życie z dniem podjęcia, wykonano
47	XVII.150.2020 z dn. 21.09.2020 r.	zmian w Wieloletniej Prognozie Finansowej na lata 2020-2036 Gminy Parchowo	uchwała wchodzi w życie z dniem podjęcia, wykonano
48	XVII.151.2020 z dn. 21.09.2020 r.	udzielenia pomocy finansowej Gminie Jawornik Polski	uchwała wchodzi w życie z dniem podjęcia - budżecie zostaną zabezpieczone środki finansowe w kwocie 10.000 zł na odbudowę infrastruktury drogowej uszkodzonej na skutek nawałnicy, która miała miejsce na terenie gminy Jawornik Polski w dniu 26.06.2020 r., wykonano
49	XVIII.152.2020 z dn. 30.10.2020 r.	przyjęcia „Programu współpracy Gminy Parchowo z organizacjami pozarządowymi oraz podmiotami, o których mowa w art. 3 ust. 3 ustawy z dnia 24 kwietnia 2003 r. o działalności pożytku publicznego i o wolontariacie na rok 2021”	uchwała wchodzi w życie z dniem podjęcia, w trakcie realizacji
50	XVIII.153.2020 z dn. 30.10.2020 r.	wysokości rocznych stawek podatku od nieruchomości	uchwała podlega ogłoszeniu w Dzienniku Urzędowym Województwa Pomorskiego i wchodzi w życie z dniem 1 stycznia 2021 r. (2020.4807 z dn. 18.11.2020), wykonano
51	XVIII.154.2020 z dn. 30.10.2020 r.	ustalenia miejscowości spełniających warunki do	uchwała podlega ogłoszeniu w Dzienniku Urzędowym

		pobierania opłaty miejscowej	Województwa Pomorskiego i wchodzi w życie z dniem 1 stycznia 2021 r. (2020.4808 z dn. 18.11.2020), w trakcie realizacji
52	XVIII.155.2020 z dn. 30.10.2020 r.	zmieniająca uchwałę w sprawie ustalenia inkasentów podatków i opłat pobieranych na terenie gminy Parchowo	uchwała podlega ogłoszeniu w Dzienniku Urzędowym Województwa Pomorskiego i wchodzi w życie z dniem 1 stycznia 2021 r. (2020.4809 z dn. 18.11.2020), w trakcie realizacji
53	XVIII.156.2020 z dn. 30.10.2020 r.	opłaty miejscowej	uchwała podlega ogłoszeniu w Dzienniku Urzędowym Województwa Pomorskiego i wchodzi w życie z dniem 1 stycznia 2021 r. (2020.4810 z dn. 18.11.2020), w trakcie realizacji
54	XVIII.157.2020 z dn. 30.10.2020 r.	określenia ryczałtowej stawki opłaty za gospodarowanie odpadami komunalnymi dla nieruchomości, na której znajduje się domek letniskowy lub innej nieruchomości wykorzystywanej na cele rekreacyjno-wypoczynkowe	uchwała podlega ogłoszeniu w Dzienniku Urzędowym Województwa Pomorskiego i wchodzi w życie z dniem 1 stycznia 2021 r. (2020.4811 z dn. 18.11.2020), w trakcie realizacji
55	XVIII.158.2020 z dn. 30.10.2020 r.	umorzenia postępowania skargowego w całości	uchwała wchodzi w życie z dniem podjęcia - wycofano skargę, wykonano
56	XVIII.159.2020 z dn. 30.10.2020 r.	określenia średniej ceny paliwa w Gminie Parchowo w roku szkolnym 2020/2021	uchwała wchodzi w życie po upływie 14 dni od dnia jej ogłoszenia w Dzienniku Urzędowym Województwa Pomorskiego (2020.4812 z dn. 18.11.2020), w trakcie realizacji
57	XVIII.160.2020 z dn. 30.10.2020 r.	zmieniająca uchwałę w sprawie przyjęcia Gminnego Programu Profilaktyki i Rozwiązywania Problemów Alkoholowych oraz Przeciwdziałania Narkomanii na 2020 rok	uchwała wchodzi w życie z dniem podjęcia, wykonano
58	XVIII.161.2020 z dn. 30.10.2020 r.	zmiany budżetu Gminy Parchowo na 2020 rok	uchwała wchodzi w życie z dniem podjęcia, wykonano
59	XVIII.162.2020 z dn. 30.10.2020 r.	zmian w Wieloletniej Prognozie Finansowej na lata 2020-2036 Gminy Parchowo	uchwała wchodzi w życie z dniem podjęcia, wykonano

60	XIX.163.2020 z dn. 17.12.2020 r.	rozpatrzenia skargi na działanie Kierowniczkii Gminnego Ośrodka Pomocy Społecznej w Parchowie	uchwała wchodzi w życie z dniem podjęcia – skargę uznano za bezzasadną, wykonano
61	XIX.164.2020 z dn. 17.12.2020 r.	przyjęcia planów pracy Komisji Rady Gminy Parchowo na 2021 rok	uchwała wchodzi w życie z dniem podjęcia, do realizacji w 2021 r.
62	XIX.165.2020 z dn. 17.12.2020 r.	przyjęcia planu pracy Komisji Rewizyjnej Rady Gminy Parchowo na I półrocze 2021 roku	uchwała wchodzi w życie z dniem podjęcia, do realizacji w 2021 r..
63	XIX.166.2020 z dn. 17.12.2020 r.	zatwierdzenia rocznego planu potrzeb w zakresie wykonywania prac społecznie użytecznych w Gminie Parchowo na rok 2021	uchwała wchodzi w życie z dniem podjęcia, do realizacji w 2021 r.
64	XIX.167.2020 z dn. 17.12.2020 r.	przyjęcia Gminnego Programu Profilaktyki i Rozwiązywania Problemów Alkoholowych oraz Przeciwdziałania Narkomanii na 2021 rok	uchwała wchodzi w życie z dniem podjęcia, do realizacji w 2021 r.
65	XIX.168.2020 z dn. 17.12.2020 r.	zwolnień z podatku od nieruchomości w ramach pomocy de minimis	uchwała obowiązuje od dnia 1 stycznia 2021 r., nie wcześniej jednak niż po upływie 14 dni od dnia ogłoszenia jej w Dzienniku Urzędowym Województwa Pomorskiego (2021.180 z dn. 19.01.2021), w trakcie realizacji
66	XIX.169.2020 z dn. 17.12.2020 r.	udzielenia pomocy finansowej Województwu Pomorskiemu	uchwała wchodzi w życie z dniem podjęcia - pomoc finansowa na opracowanie dokumentacji projektowej przebudowy drogi wojewódzkiej nr 228 w Parchowie zostanie udzielona w formie dotacji celowej ze środków budżetu Gminy Parchowo na 2021 rok w wysokości do 100.000 zł i jest zasadna ze względu na poprawę bezpieczeństwa na drodze wojewódzkiej w Gminie Parchowo, w trakcie realizacji
67	XIX.170.2020 z dn. 17.12.2020 r.	udzielenia pomocy finansowej Powiatowi Bytowskiemu	uchwała wchodzi w życie z dniem podjęcia - udziela się z budżetu Gminy Parchowo pomocy finansowej Powiatowi Bytowskiemu na zadanie

			inwestycyjne pn. „Remont drogi powiatowej nr 1761G na odcinku „Parchowo-Gołczewo” w wysokości do 500.000 zł, w trakcie realizacji
68	XIX.171.2020 z dn. 17.12.2020 r.	przystąpienia do sporządzenia zmiany „miejscowego planu zagospodarowania przestrzennego osiedla w Żukówku na działkach nr 128/2 i 129/9”	uchwała wchodzi w życie z dniem podjęcia, w trakcie realizacji
69	XIX.172.2020 z dn. 17.12.2020 r.	przyjęcia Wieloletniej Prognozy Finansowej Gminy Parchowo na lata 2021-2036	uchwała wchodzi w życie z dniem podjęcia, do realizacji od 2021 roku
70	XIX.173.2020 z dn. 17.12.2020 r.	uchwalenia budżetu Gminy Parchowo na rok 2021	uchwała wchodzi w życie z dniem 1 stycznia 2021 r. i podlega publikacji w Dzienniku Urzędowym Województwa Pomorskiego (2021.181 z dn. 19.01.2021) i w Biuletynie Informacji Publicznej, do realizacji w 2021 r.
71	XIX.174.2020 z dn. 17.12.2020 r.	zmiany budżetu Gminy Parchowo na 2020 rok	uchwała wchodzi w życie z dniem podjęcia, wykonano
72	XIX.175.2019 z dn. 17.12.2020 r.	zmian w Wieloletniej Prognozie Finansowej na lata 2020-2036 Gminy Parchowo	uchwała wchodzi w życie z dniem podjęcia, wykonano
73	STANOWISKO NR 1.2020 RADY GMINY PARCHOWO z dnia 24 stycznia 2020 r.	sprzedaży budynku tzw. „starej szkoły” w Gołczewie	stanowisko zostało podjęte w związku z pojawieniem się niepokoju zarówno w przestrzeni medialnej, mediach społecznościowych a przede wszystkim pośród mieszkańców Gołczewa związanego z dalszymi losami Izby Regionalnej, która mieści się w budynku tzw. „starej szkoły”, jak również stanowiło odniesienie do listu otwartego Pana profesora Cezarego Obrachta - Prondzyńskiego oraz e- maila przesłanego przez Panią Joannę Gil-Ślebodę

W 2020 roku nie złożono interpelacji.

Skargi

Do Rady Gminy Parchowo w 2020 roku wpłynęły dwie skargi:

- w dniu 04.05.2020 r. skarga na bezczynność Wójta Gminy Parchowo dot. dojazdu do działki w Żukówku, która została umorzona w całości w związku z wycofaniem skargi.
- w dniu 04.11.2020 r. skarga na Kierowniczkę Gminnego Ośrodka Pomocy Społecznej w Parchowie, która została uznana za bezzasadną.

Petycje

W 2020 roku do Rady Gminy Parchowo wpłynęły cztery petycje:

- w dniu 24.01.2020 r. petycja w sprawie ponownego rozpatrzenia sprawy dotyczącej sprzedaży byłej szkoły Podstawowej, w której obecnie mieści się Izba Regionalna w Gołczewie, która została uwzględniona przez Radę Gminy Parchowo.
- w dniu 25.03.2020 r. petycja w sprawie przyjęcia uchwały w sprawie ochrony zdrowia mieszkańców gminy przed coraz większą ekspozycją na sztuczne pola elektromagnetyczne (dalej PEM) o coraz szerszym zakresie częstotliwości, która została pozostawiona bez rozpatrzenia.
- w dniu 10.12.2020 r. petycja w sprawie przyjęcia uchwały w sprawie podjęcia przez Radę Gminy Parchowo uchwały dotyczącej masowych szczepień przeciwko wirusowi SARS-CoV-2, którą uznano za bezzasadną.
- w dniu 21.12.2020 r. petycja w sprawie przyjęcia uchwały: „W obronie prawdy, godności i wolności człowieka”, którą pozostawiono bez rozpatrzenia.

Wnioski

Wnioski i zapytania składane ustnie na sesjach Rady Gminy Parchowo, na które nie zostały udzielone ustne odpowiedzi, zostały przekazywane do pracowników odpowiedzialnych merytorycznie, którzy z zachowaniem określonego terminu udzielali wyjaśnień.

Urząd Gminy:

Skargi

Do Urzędu Gminy w 2020 roku wpłynęła skarga dotycząca czynności przetargowych na zbycie nieruchomości uznana za niezasadną.

Petycje

W 2020 roku do Urzędu Gminy Parchowo wpłynęły 2 petycje (w tym jedna zbiorowa). Obie petycje zostały rozpatrzone w obowiązującym ustawowo terminie, a o sposobie załatwienia poinformowano podmioty wnoszące petycje.

11. INNE ISTOTNE DZIAŁANIA WÓJTA

Wójt Gminy Parchowo, jako reprezentant Gminy bierze udział w posiedzeniach:

- 1) Związku Gmin Pomorskich,
- 2) Stowarzyszeniu Lokalna Grupa Działania Partnerstwo Dorzecze Słupi,
- 3) Związku Ochotniczych Straży Pożarnych RP jako Wiceprezes Zarządu Gminnego,
- 4) Rybackiej Lokalnej Grupy Działania – Pojezierze Bytowskie.

12. PODSUMOWANIE

Urząd Gminy Parchowo w 2020 roku realizował zadania głównie w celu zabezpieczenia potrzeb mieszkańców i przebywających na terenie gminy gości, a także w celu poprawy jakości ich życia, poprzez realizację niezbędnych inwestycji, działania społeczne i kulturalne. Środki budżetowe i pozabudżetowe przeznaczone na realizowane zadania były wydatkowane

w sposób oszczędny, efektywny i zgodnie z obowiązującymi przepisami,